

REGIME PRÓPRIO DE PREVIDÊNCIA SOCIAL DO MUNICÍPIO DE

MATUPÁ - MT

REAVALIAÇÃO

ATUARIAL

Nº. 1.982

Ano-Calendário

2.024

Ano-civil

2.023

Data-Focal

31/12/2023

Atuário responsável:

Igor França Garcia

MIBA/RJ 1.659

22 de janeiro de 2024

FOLHA DE ROSTO

Relatório da Reavaliação Atuarial

Exercício:	2024
Data Focal:	31/12/2023
Data Base dos dados cadastrais:	31/12/2023
Data Base das Informações Financeiras:	31/12/2023
Data de realização da Reavaliação Atuarial:	22/01/2024
Ente Federativo:	MATUPÁ - MT
Unidade Gestora:	PREVI-MUNI
Perfil Atuarial:	III
Grupo/ISP:	PEQUENO PORTE
Subgrupo/ISP:	MENOR MATURIDADE
Número da Nota Técnica Atuarial, registrada no CADPREV, utilizada para a realização da avaliação atuarial:	2024.000069.1
Atuário responsável:	Igor França Garcia
Número de registro do Atuário:	MIBA/RJ 1.659
Número da versão do documento:	(1º VERSÃO)
Tipo de agente público:	Civil
Tipo de submassa de segurados:	Fundo em Capitalização (Plano Previdenciário)

SUMÁRIO EXECUTIVO

Conforme o artigo 3º, § 1º da Instrução Normativa nº 8/2018, o Relatório de Reavaliação Atuarial deverá apresentar um Sumário Executivo, apresentando as principais informações e resultados do Relatório, no qual deverá ser demonstrado a situação financeira e atuarial do RPPS e as receitas e despesas projetadas para o exercício que se refere a Avaliação e para os dois exercícios seguintes.

PLANO DE CUSTEIO

O Plano de Custeio de Equilíbrio proposto no Relatório de Reavaliação Atuarial permanecerá o mesmo, tanto no Plano de Equilíbrio, quanto no Plano Vigente.

SITUAÇÃO ATUARIAL (Equilíbrio Atuarial)

	PLANO EQUILÍBRIO	PLANO VIGENTE
Custo Normal (Plano de Benefícios)	28,00%	28,00%
Custo Normal (taxa de administração)	3,60%	3,60%
Custo Normal Total	31,60%	31,60%
	Valores (R\$)	Valores (R\$)
Ativos do Plano (Receita)	51.029.407,41	51.029.407,41
Aplicações em Segmento de Renda Fixa e Renda Variável	50.556.819,88	50.556.819,88
Outras Aplicações e Demais Bens, Direitos e Ativos	472.587,53	472.587,53
Créditos a Receber	-	-
Reserva Matemática (Despesa)	(92.072.649,63)	(92.072.649,63)
Reservas Matemáticas de Benefícios Concedidos	(42.043.558,17)	(42.043.558,17)
VABF - Valor Atual dos Benefícios Futuros	(42.066.234,76)	(42.066.234,76)
VACF - Valor Atual das Contribuições Futuras	22.676,59	22.676,59
Reservas Matemáticas de Benefícios a Conceder	(50.029.091,46)	(50.029.091,46)
VABF - Valor Atual dos Benefícios Futuros	(132.665.412,67)	(132.665.412,67)
VACF - Valor Atual das Contribuições Futuras	82.636.321,21	82.636.321,21
Saldo da Compensação Previdenciária	7.928.766,91	7.928.766,91
Resultado Atuarial	Valores (R\$)	Valores (R\$)
DÉFICIT ATUARIAL	(33.114.475,31)	(33.114.475,31)

SITUAÇÃO FINANCEIRA (Equilíbrio Financeiro)

Considerando apenas as receitas previdenciárias do Ente e dos Segurados e o Plano de Amortização do Déficit Atuarial e confrontando com as Despesas Previdenciárias e Administrativas, o PREVI-MUNI apresentará um Superávit Financeiro de R\$ 2.248.335,13 para o exercício de 2024.

Equilíbrio Financeiro do exercício - Plano de Custeio Vigente *

Descrição	Valor Mensal (R\$)	Valor Anual (R\$)	% SOBRE A FOLHA DE REMUNERAÇÃO
Total Receitas	591.622,22	7.691.088,82	38,10%
Total Despesas	418.673,36	5.442.753,69	26,97%
Superávit Financeiro	172.948,86	2.248.335,13	11,13%

RECEITAS E DESPESAS PROJETADAS PARA O EXERCÍCIO E OS DOIS EXERCÍCIOS SEGUINTE

O Cenário abaixo, projeta o comportamento das receitas e despesas do PREVI-MUNI, baseado no Plano de Custeio Vigente. Assim, para o exercício de 2026 o PREVI-MUNI deverá ter um patrimônio de R\$ 67.183.002,25.

RECEITAS PROJETADAS VIGENTES (Geração Atual)							
Ano	Total Serv. Ativos	Contribuição Servidores (R\$)	Contribuição Patronal (R\$)	Contribuição Aporte Financeiro	Rentabilidade 5,07% a.a.	Compensação, Créditos e Parcelamentos	TOTAL RECEITA
2024	424	2.717.947	3.416.847	1.311.776	2.721.505	226.536	10.394.611
2025	415	2.684.320	3.374.573	1.788.896	2.983.605	226.536	11.057.930
2026	408	2.667.412	3.353.318	1.824.080	3.241.818	226.536	11.313.164

DESPESAS PROJETADAS VIGENTES (Geração Atual)							PATRIMÔNIO
Ano	Total Aposentados e Pensionistas	Despesa Aposentados	Despesa Pensionistas	Despesa Auxílios e Salários *	DESPESAS ADM.	TOTAL DESPESA	
2024	124	3.829.932	467.459	-	726.522	5.023.912	56.400.106
2025	131	4.290.562	482.041	-	853.607	5.626.209	61.831.827
2026	135	4.622.660	477.262	-	862.067	5.961.989	67.183.002

SUMÁRIO (ÍNDICE)

1 – INTRODUÇÃO	9
2 – BASE NORMATIVA	10
2.1. Normas Gerais	10
2.2. Normas do Ente Federativo	13
2.2.1 Base Normativa do Ente Municipal e Rol de Benefícios	13
2.2.2 Plano de Custeio vigente	13
2.2.3 Regime de Previdência Complementar	14
3 – PLANO DE BENEFÍCIOS E CONDIÇÕES DE ELEGIBILIDADE	16
3.1. Descrição dos Benefícios Previdenciários do RPPS	16
3.2. Elegibilidades	17
3.2.1. Elegibilidades adotadas para a Regra Geral	17
3.2.2. Elegibilidades adotadas para as Regras de Transição (Art. 2º da EC 41/2003)	17
3.2.3. Elegibilidades adotadas para as Regras de Transição (Art. 6º da EC 41/2003)	17
3.2.4. Elegibilidades adotadas para as Regras de Transição (Art. 3º da EC 47/2005)	17
3.3. Contribuições ao Plano (13 vezes ao ano)	18
4 – REGIMES FINANCEIROS E MÉTODOS DE FINANCIAMENTO	18
4.1. Descrição dos Regimes Financeiros Utilizados	18
4.1.1. Capitalização por Método CUP - Crédito Unitário Projetado	18
4.1.2. Repartição de Capital de Cobertura	19
4.1.3. Regime Financeiro de Repartição Simples	19
4.2. Descrição dos Métodos de Financiamentos Utilizados	19
4.3. Resumo dos Regimes Financeiros e Métodos por Benefício	20
5 – HIPÓTESES ATUARIAIS E PREMISSAS	21
5.1. Tábuas Biométricas	21
5.2. Alterações Futuras no Perfil e Composição das massas	22
5.3. Estimativas de Remunerações e Proventos	23
5.3.1. Taxa real de crescimento da remuneração por mérito e produtividade	23
5.3.2. Taxa Real de Crescimento dos Proventos	24
5.4. Taxa de Juros Atuarial	24
5.5. Entrada em algum Regime Previdenciário e em Aposentadoria	28
5.5.1. Idade estimada de ingresso em algum Regime Previdenciário	28
5.5.2. Idade estimada de entrada em aposentadoria programada	28

5.6. Composição do grupo familiar	29
5.7. Compensação Financeira	29
5.7.1. Compensação Previdenciária dos Benefícios a Conceder	30
5.7.2. Compensação Previdenciária dos Benefícios Concedidos	30
5.8. Demais Premissas e Hipóteses	30
5.8.1. Fator de determinação do valor real ao longo do tempo das remunerações e proventos ...	30
5.8.2. Benefícios a conceder com base na média das remunerações e proventos	31
5.8.3. Estimativa do crescimento real do teto de contribuição do RGPS	31
6 – ANÁLISE DA BASE CADASTRAL	32
6.1. Dados fornecidos e sua descrição	32
6.2. Servidores Afastados ou Cedidos	32
6.3. Análise da qualidade da Base Cadastral	32
6.3.1. Atualização da Base Cadastral	32
6.3.2. Amplitude e Consistência da Base Cadastral	33
6.4. Premissas adotadas para ajuste técnico da Base Cadastral	34
6.5. Recomendações para a Base Cadastral	36
7 – RESULTADO ATUARIAL	37
7.1. Balanço Atuarial	37
7.2. Ativos Garantidores e Créditos a Receber	39
7.3. Provisões Matemáticas ou Passivo Atuarial	40
7.4. Provisão de Benefícios Concedidos	41
7.5. Provisão de Benefícios a Conceder	41
7.6. Compensação Financeira dos Benefícios Concedidos (a Receber e a Pagar)	41
7.7. Compensação Financeira dos Benefícios a Conceder (a Receber e a Pagar)	42
7.8. Resultado Atuarial da Avaliação de Encerramento do Exercício	42
7.9. Valor Atual das Remunerações Futuras	42
8 – CUSTOS E PLANO DE CUSTEIO	43
8.1. Valores das Remunerações e Proventos Atuais	43
8.2. Custos e Alíquotas de Custeio Normal Vigente em Lei	43
8.3. Custos e Alíquotas de Custeio Normal, calculadas por Benefício, e Custeio Administrativo	44
8.4. Custos e Alíquotas de Custeio Normal, calculadas por Regime Financeiro, e Custeio Administrativo	45

8.5. Custos e Alíquotas de Custeio Normal a constarem em Lei (Equilíbrio)	45
9 – EQUACIONAMENTO DO DÉFICIT ATUARIAL	46
9.1. Principais causas do Déficit Atuarial	46
9.2. Cenários com as possibilidades de Equacionamento do Déficit	48
9.2.1. Equacionamento mínimo através de Custo Suplementar ou Aportes	49
9.2.2. Cenários para Equacionamento do Déficit Atuarial	51
9.2.2.1. CENÁRIO 1 - Sem aplicação de LDA e prazo 35 anos	52
9.2.2.2. CENÁRIO 2 - Aplicação de LDA e prazo pela Duração do Passivo	54
9.2.2.3. CENÁRIO 3 - Aplicação de LDA e prazo pela SVM e RAP	55
9.2.3. Plano de Amortização - Cenário Indicado	59
10 – CUSTEIO ADMINISTRATIVO	60
10.1. Levantamento das Despesas Administrativas dos últimos Três anos	60
10.2. Estimativa de Despesas Administrativas para o próximo exercício	60
11 – COMPARATIVO ATUARIAL DOS ÚLTIMOS TRÊS ANOS	61
11.1. Comportamento Demográfico	61
11.2. Comportamento Sócio - Econômico	62
11.3. Comportamento Estatístico	63
11.4. Comportamento entre as Receitas e Despesas do RPPS (Provisões de Equilíbrio)	64
11.5. Comportamento das Alíquotas Puras de Equilíbrio Financeiro e Atuarial	65
11.6. Meta Atuarial	65
12 – AVALIAÇÃO E IMPACTOS DO PERFIL ATUARIAL DO RPPS	66
13 – PARECER ATUARIAL	67
13.1. Situação Financeira e Atuarial do Plano de Benefícios	67
13.2. Adequação da Base Cadastral e Bases Técnicas	68
13.3. Plano de Custeio	70
14 – ANEXOS	177
ANEXO 1 – ESTATÍSTICAS	71
ANEXO 2 – PROVISÕES MATEMÁTICAS A CONTABILIZAR	99

ANEXO 3 – PROJEÇÃO DA EVOLUÇÃO DAS PROVISÕES MATEMÁTICAS PARA OS PRÓXIMOS DOZE MESES	102
ANEXO 4 – RESUMO DOS FLUXOS ATUARIAIS E DA POPULAÇÃO COBERTA	105
ANEXO 5 – PROJEÇÕES ATUARIAIS PARA O RELATÓRIO RESUMIDO DA EXECUÇÃO ORÇAMENTÁRIA - RREO	122
ANEXO 6 – RESULTADO DA DURAÇÃO DO PASSIVO E ANÁLISE EVOLUTIVA	131
ANEXO 7 – GANHOS E PERDAS ATUARIAIS	133
ANEXO 8 – RESULTADO DA DEMONSTRAÇÃO DE VIABILIDADE DO PLANO DE CUSTEIO	140
ANEXO 9 – TÁBUAS EM GERAL	145
ANEXO 10 – PLANO DE EQUILÍBRIO	149
ANEXO 11 – EQUILÍBRIO ATUARIAL (PLANO DE CUSTEIO VIGENTE X EQUILÍBRIO)	152
ANEXO 12 – EQUILÍBRIO FINANCEIRO (PLANO DE CUSTEIO VIGENTE X EQUILÍBRIO)	154
ANEXO 13 – ANÁLISE DE SENSIBILIDADE	157
ANEXO 14 – DURATION PARA ESTUDO DE ALM	165
ANEXO 15 – CONCEITOS E DEFINIÇÕES	178

1 – INTRODUÇÃO

O Relatório de Reavaliação Atuarial elaborado em 2024, do RPPS de MATUPÁ - MT foi realizado com os dados cadastrais dos Segurados e as informações financeiras do PREVI-MUNI , posicionados em 31/12/2023, cuja data focal para o cálculo do valor atual dos compromissos futuros do plano de benefícios e das necessidades de custeio e apuração do resultado atuarial é em 31/12/2023, conforme o artigo 26 da Portaria MTP 1.467/2022.

O objetivo do Relatório de Reavaliação Atuarial é manter o Equilíbrio Financeiro e Atuarial do RPPS, conforme o artigo 40 da Constituição Federal/1988 e o artigo 69 da Lei Complementar nº 101/2000, propondo revisão do Plano de Custeio, caso necessário.

Os RPPS deverão realizar Reavaliação Atuarial do Plano de Benefícios de forma anual (em cada balanço), conforme o artigo 1º, I, da Lei 9.717/1998, que dispõe sobre as regras gerais para a organização e o funcionamento dos RPPS. Este Relatório de Reavaliação Atuarial, além de atender os critérios e premissas exigidos pela Portaria MTP 1.467/2022, foi elaborado conforme o modelo da Instrução Normativa SPREV nº 08 de 26 de agosto de 2019.

Para se atingir o Equilíbrio Financeiro e Atuarial do RPPS, além de realizar a Reavaliação Atuarial Anual é necessário que os dirigentes e demais responsáveis do PREVI-MUNI , realizem o contínuo acompanhamento do Plano de Custeio, verificando a evolução das receitas e despesas estimadas e as efetivamente executadas e a evolução da liquidez e solvência do Plano de Benefícios conforme exige o artigo 33, § 2º da Portaria MTP 1.467/2022.

2 – BASE NORMATIVA

2.1. NORMAS GERAIS

- **Constituição Federal/1988 e Emenda Constitucional nº 103 de 13 de novembro de 2019**

Art.40 – Aos servidores titulares de cargos efetivos da União, dos Estados, do Distrito Federal e dos Municípios, incluídas suas autarquias e fundações, é assegurado regime de previdência de caráter contributivo e solidário, mediante contribuição do respectivo ente público, dos servidores ativos e Aposentados e dos pensionistas, observados critérios que preservem o equilíbrio financeiro e atuarial e o disposto neste artigo. (Redação dada pela Emenda Constitucional nº 41, de 19/12/2003)

- **Emenda Constitucional nº 88 de 7 maio de 2015**

Altera o art. 40 da Constituição Federal, relativamente ao limite de idade para a aposentadoria compulsória do servidor público em geral, e acrescenta dispositivo ao Ato das Disposições Constitucionais Transitórias.

- **Lei Geral da Previdência no Serviço Público nº 9.717 de 27 de novembro de 1998**

Dispõe sobre regras gerais para a organização e o funcionamento dos regimes próprios de previdência social dos servidores públicos da União, dos Estados, do Distrito Federal e dos Municípios, dos militares dos Estados e do Distrito Federal e dá outras providências.

- **Lei Complementar nº 101 de 4 de maio de 2000 (LRF)**

Estabelece normas de finanças públicas voltadas para a responsabilidade na gestão fiscal e dá outras providências.

- **Lei Complementar nº 152 de 3 de dezembro de 2015**

Dispõe sobre a aposentadoria compulsória por idade (aos 75 anos), com proventos proporcionais, nos termos do inciso II do § 1º do art. 40 da Constituição Federal.

- **Lei nº 10.887 de 18 de junho de 2004**

Dispõe sobre a aplicação de disposições da Emenda Constitucional no 41, de 19 de dezembro de 2003, altera dispositivos das Leis nos 9.717, de 27 de novembro de 1998, 8.213, de 24 de julho de 1991, 9.532, de 10 de dezembro de 1997, e dá outras providências.

Art. 11 das Regras transitórias da EC 103/2019: Até que entre em vigor lei que altere a alíquota da contribuição previdenciária de que tratam os arts. 4º, 5º e 6º da Lei nº 10.887, de 18 de junho de 2004, esta será de 14 (quatorze por cento).

- **Portaria MTP nº 1.467 de 02 de junho de 2022**

Dispõe sobre os parâmetros e as diretrizes gerais para organização e funcionamento dos RPPS, em cumprimento à Lei nº 9.717, de 1998, aos arts. 1º e 2º da Lei nº 10.887/2004 e a Emenda Constitucional nº 103/2019. Essa portaria consolida e incorpora cerca de 87 atos do Ministério do Trabalho e Previdência.

- **Portaria MTP nº 1.837 de 30 de junho de 2022**

Dispõe sobre a alteração da Portaria MTP nº 1.467, de 2 de junho de 2022 estabelecendo os ajustes formais e redacionais, estabelece o prazo de até 180 dias para os entes adequarem a legislação e dos demais documentos encaminhados para formalização do parcelamento especial da EC 113/2021, ou sua complementação e prevê hipótese do cargo de aposentadoria não estar inserido em plano de carreira e desmembra a redação sobre a conversão de tempo especial.

- **Portaria MTP nº 3.803 de 16 de novembro de 2022**

Dispõe sobre a alteração da Portaria MTP nº 1.467, de 2 de junho de 2022 visando realizar ajustes técnicos, retificações e aperfeiçoamentos.

- **Portaria MPS nº 3.289 de 23 de agosto de 2023**

Dispõe sobre a taxa de juros parâmetro para a avaliação atuarial dos RPPS de 2024.

- **Portaria MPS nº 861 de 6 de dezembro de 2023**

Dispõe sobre adequação dos parâmetros mínimos do montante de contribuição do plano de amortização.

Existem 6 Instruções Normativas publicas em 21 de dezembro de 2018, que complementam as normas aplicáveis pela revogada Portaria MF 464/2018. Conforme o artigo 52 da Portaria MTP 1.467/2022 as instruções normativas abaixo serão mantidas na elaboração das Reavaliações Atuariais:

- **Instrução Normativa nº 01/2018:** *Dispõe sobre a estrutura e elementos mínimos da base cadastral dos beneficiários RPPS.*
- **Instrução Normativa nº 03/2018:** *Dispõe sobre a estrutura e os elementos mínimos dos fluxos atuariais elaborados nas avaliações atuariais dos RPPS.*
- **Instrução Normativa nº 05/2018:** *Dispõe sobre a estrutura e elementos mínimos da Nota Técnica Atuarial dos RPPS.*
- **Instrução Normativa nº 08/2018:** *Dispõe sobre a estrutura e os elementos mínimos do Relatório da Avaliação Atuarial dos RPPS.*
- **Instrução Normativa nº 09/2018:** *Dispõe sobre parâmetros a serem observados quanto a hipóteses utilizadas nas avaliações atuariais dos RPPS e a elaboração do Relatório de Análise das Hipóteses.*
- **Instrução Normativa nº 010/2018:** *Dispõe sobre a demonstração da adequação do plano de custeio do RPPS à capacidade orçamentária, financeira e fiscal do ente federativo.*

2.2. NORMAS DO ENTE FEDERATIVO

2.2.1 Base Normativa do Ente Municipal e Rol de Benefícios

Este Relatório de Avaliação Atuarial foi elaborado, considerando como rol de Benefícios custeados pelo RPPS, somente os Benefícios de Aposentadoria e Pensão por Morte, conforme descritos na Lei Municipal 58, de 29/04/2011, que trata da criação/reestruturação do PREVI-MUNI . Os Benefícios Temporários de auxílio doença, salário maternidade, salário família e auxílio reclusão, passam a ser de responsabilidade do Poder Executivo e Legislativo, conforme descrito na Lei Municipal 172 de 14/04/2020

2.2.2 Plano de Custeio vigente

O Plano de Custeio vigente do Ente Federativo, na data focal deste Relatório de Reavaliação Atuarial, em 31/12/2023 foi aprovado através da Lei Municipal nº 1359, de 14/03/2023, e estabelece o Custo Normal de 17,60%.

Já o Custo Suplementar do Ente Federativo foi aprovado através da Lei Municipal nº 1359, de 14/03/2023, conforme demonstrado na tabela Plano de Amortização VIGENTE, página 15.

O Custo Normal dos Servidores Ativos e também dos Aposentados e Pensionistas, cujos proventos ultrapassem o Teto de Benefícios do RGPS, foi definido em 14,00%, através da Lei Municipal nº 1359, de 14/03/2023.

2.2.3 Regime de Previdência Complementar - RPC

O município de MATUPÁ - MT implementou através da Lei Municipal nº 186 de 21/10/2021 o Regime de Previdência Complementar aos Servidores Efetivos.

Após a implementação do Regime de Previdência Complementar, o município realizou concurso público, mas nenhum novo Servidor Efetivo recebe remuneração acima do Teto do RGPS. Entre os demais Servidores Efetivos, nenhum aderiu ao Plano de Benefício oferecido pela Entidade Fechada de Previdência Complementar. Portanto, a Folha de Remuneração-de-Contribuição é 100% voltada para o RPPS.

PLANO DE AMORTIZAÇÃO VIGENTE

Lei Municipal nº 1359 de 14/03/2023

Tabela de Financiamento do Déficit Atuarial - CENÁRIO 1 - Sem aplicação LDA

PERÍODO	ANO	SALDO DEVEDOR	AMORTIZAÇÃO	JUROS	PRESTAÇÃO ANUAL	C.S. 1	FOLHA SALARIAL
0		(29.787.072,36)					
1	2023	(30.224.878,34)	(437.805,98)	1.516.161,98	1.078.356,00	6,14%	17.576.573,82
2	2024	(30.609.422,58)	(384.544,24)	1.538.446,31	1.153.902,07	6,50%	17.752.339,56
3	2025	(30.593.842,38)	15.580,20	1.558.019,61	1.573.599,81	8,78%	17.929.862,95
4	2026	(30.546.519,08)	47.323,30	1.557.226,58	1.604.549,88	8,86%	18.109.161,58
5	2027	(30.465.228,21)	81.290,87	1.554.817,82	1.636.108,69	8,95%	18.290.253,20
6	2028	(30.347.620,12)	117.608,09	1.550.680,12	1.668.288,21	9,03%	18.473.155,73
7	2029	(30.191.213,34)	156.406,78	1.544.693,86	1.701.100,64	9,12%	18.657.887,29
8	2030	(29.993.387,65)	197.825,69	1.536.732,76	1.734.558,45	9,20%	18.844.466,16
9	2031	(29.751.376,77)	242.010,88	1.526.663,43	1.768.674,31	9,29%	19.032.910,82
10	2032	(29.462.260,68)	289.116,09	1.514.345,08	1.803.461,17	9,38%	19.223.239,93
11	2033	(29.122.957,52)	339.303,16	1.499.629,07	1.838.932,23	9,47%	19.415.472,33
12	2034	(28.730.215,10)	392.742,41	1.482.358,54	1.875.100,95	9,56%	19.609.627,05
13	2035	(28.280.602,00)	449.613,10	1.462.367,95	1.911.981,05	9,65%	19.805.723,32
14	2036	(27.770.498,13)	510.103,87	1.439.482,64	1.949.586,51	9,75%	20.003.780,56
15	2037	(27.196.084,87)	574.413,26	1.413.518,35	1.987.931,62	9,84%	20.203.818,36
16	2038	(26.553.334,68)	642.750,19	1.384.280,72	2.027.030,91	9,93%	20.405.856,55
17	2039	(25.838.000,21)	715.334,47	1.351.564,74	2.066.899,21	10,03%	20.609.915,11
18	2040	(25.045.602,76)	792.397,45	1.315.154,21	2.107.551,66	10,12%	20.816.014,26
19	2041	(24.171.420,27)	874.182,49	1.274.821,18	2.149.003,67	10,22%	21.024.174,41
20	2042	(23.210.474,59)	960.945,68	1.230.325,29	2.191.270,98	10,32%	21.234.416,15
21	2043	(22.157.518,13)	1.052.956,45	1.181.413,16	2.234.369,61	10,42%	21.446.760,31
22	2044	(21.007.019,89)	1.150.498,24	1.127.817,67	2.278.315,92	10,52%	21.661.227,91
23	2045	(19.753.150,63)	1.253.869,26	1.069.257,31	2.323.126,58	10,62%	21.877.840,19
24	2046	(18.389.767,41)	1.363.383,22	1.005.435,37	2.368.818,59	10,72%	22.096.618,60
25	2047	(16.910.397,28)	1.479.370,12	936.039,16	2.415.409,28	10,82%	22.317.584,78
26	2048	(15.308.220,16)	1.602.177,12	860.739,22	2.462.916,34	10,93%	22.540.760,63
27	2049	(13.576.050,79)	1.732.169,38	779.188,41	2.511.357,78	11,03%	22.766.168,24
28	2050	(11.706.319,78)	1.869.731,00	691.020,99	2.560.751,99	11,14%	22.993.829,92
29	2051	(9.691.053,77)	2.015.266,01	595.851,68	2.611.117,69	11,24%	23.223.768,22
30	2052	(7.521.854,40)	2.169.199,37	493.274,64	2.662.474,01	11,35%	23.456.005,90
31	2053	(5.189.876,38)	2.331.978,02	382.862,39	2.714.840,41	11,46%	23.690.565,96
32	2054	(2.685.804,31)	2.504.072,07	264.164,71	2.768.236,78	11,57%	23.927.471,62
33	2055	171,61	2.685.975,92	136.707,44	2.822.683,36	11,68%	24.166.746,33
34	2056	-	-	-	-	-	-
35	2057	-	-	-	-	-	-

1 - CUSTO SUPLEMENTAR.

3 – PLANO DE BENEFÍCIOS E CONDIÇÕES DE ELEGIBILIDADE

3.1. DESCRIÇÃO DOS BENEFÍCIOS PREVIDENCIÁRIOS DO RPPS

3.1.1. - Aposentadoria por Idade, Especial e Tempo de Contribuição (**AID, AESP * e ATC ****).

3.1.2. - Aposentadoria Compulsória (**AC**).

3.1.3. - Aposentadoria por Invalidez Permanente (**AInv**).

3.1.4. - Pensão por Morte (**PM**).

3.1.5. - Abono Anual (**13º Benefício**) *** .

* - Trataremos a título de nomenclatura como Aposentadoria Especial àquela concedida à “massa de servidores” do magistério. Sabe-se que a prestação concedida aos servidores desta categoria não é especial posto que constitucionalmente encontra-se elencada dentre a voluntária Aposentadoria por Tempo de Contribuição. Todavia, dadas as peculiaridades da “massa” para diferenciá-la, assim a caracterizaremos. Anote-se que a verdadeira Aposentadoria Especial está descrita no art. 40, § 4º da Constituição da República.

** - Nomenclatura utilizada após a edição da Emenda Constitucional n. 20/98, até então se denominava Aposentadoria por Tempo de Serviço.

*** - O Abono Anual corresponde a uma décima-terceira parcela de proventos, paga proporcionalmente aos meses que o servidor inativo recebeu-os e terá por base o valor da prestação previdenciária referente ao mês de dezembro de cada ano.

3.2. CONDIÇÕES DE ELEGIBILIDADE

3.2.1. Elegibilidades adotadas para a Regra Geral (EC 20/1998)

<i>Elegibilidade H/M</i>	Ap. Idade	Ap. Tempo Contrib.	Ap. Especial	Ap. Compuls	Ap. Invalid.	Pensão Morte
Idade (anos)	65/60	60/55	55/50	75	-	-
Tempo de Contribuição	-	35/30	30/25	-	-	-
Tempo de S. Público	10	10	10	-	-	-
Tempo no Cargo	5	5	5	-	-	-

3.2.2. Elegibilidades adotadas para as Regras de Transição (Art. 2º da EC 41/2003)

<i>Elegibilidade H/M</i>	Ap. Idade	Ap. Tempo Contrib.	Ap. Especial	Ap. Compuls	Ap. Invalid.	Pensão Morte
Idade (anos)	-	53/48	53/48	-	-	-
Tempo de Contribuição	-	35/30	30/25*	-	-	-
Tempo de S. Público	-	-	-	-	-	-
Tempo no Cargo	-	5	5	-	-	-

3.2.3. Elegibilidades adotadas para as Regras de Transição (Art. 6º da EC 41/2003)

<i>Elegibilidade H/M</i>	Ap. Idade	Ap. Tempo Contrib.	Ap. Especial	Ap. Compuls	Ap. Invalid.	Pensão Morte
Idade (anos)	-	60/55	55/50	-	-	-
Tempo de Contribuição	-	35/30	30/25	-	-	-
Tempo de S. Público	-	20	20	-	-	-
Tempo de Carreira	-	10	10	-	-	-
Tempo no Cargo	-	5	5	-	-	-

3.2.4. Elegibilidades adotadas para as Regras de Transição (Art. 3º da EC 47/2005)

<i>Elegibilidade H/M</i>	Ap. Idade	Ap. Tempo Contrib.	Ap. Especial	Ap. Compuls	Ap. Invalid.	Pensão Morte
Idade (anos)	-	60/55	-	-	-	-
Tempo de Contribuição	-	35/30	-	-	-	-
Tempo de S. Público	-	25	-	-	-	-
Tempo de Carreira	-	15	-	-	-	-
Tempo no Cargo	-	5	-	-	-	-

3.3. CONTRIBUIÇÕES AO PLANO (13 vezes ao ano)

Todos os servidores elencados na lei de instituição do Regime Próprio de Previdência Social serão compulsoriamente filiados e conseqüentemente inscritos neste. Tais servidores contribuirão ao Plano com um percentual da remuneração mensal, incluída a Gratificação Natalina (décimo-terceiro)* . A base sobre qual incide este percentual chamar-se-á de remuneração-de-contribuição.

O Município, incluídas suas autarquias e fundações, quando existirem, também contribuirá com um percentual sobre a folha de remuneração envolvida, conforme previsto em lei, e assumirá integralmente a diferença entre o total do Custo do Plano apurado pelo Atuário e a parte do servidor.

4 – REGIMES FINANCEIROS E MÉTODOS DE FINANCIAMENTO

4.1. DESCRIÇÃO DOS REGIMES FINANCEIROS UTILIZADOS

4.1.1. Capitalização por Método CUP - Crédito Unitário Projetado

- Utilizamos para calcular as Reservas oriundas de Aposentadorias por Tempo de Contribuição, por Idade e Compulsório e Pensão por Morte dos Aposentados.

*Denomina-se Gratificação Natalina a décima-terceira parcela de remuneração recebida pelos servidores ativos e Abono Anual a décima-terceira parcela de proventos recebida pelos servidores Aposentados.

4.1.2. Repartição de Capital de Cobertura

- Aposentadoria por Invalidez dos Servidores Ativos.
- Pensão por Morte dos Servidores Ativos.

4.1.3. Regime Financeiro de Repartição Simples

- Utilizado para o Custo Administrativo.

4.2. DESCRIÇÃO DOS MÉTODOS DE FINANCIAMENTOS UTILIZADOS

Utilizamos o Regime Financeiro de Repartição de Capitais de Cobertura para os benefícios de Aposentadoria por Invalidez e Pensão por Morte devido ao fato de, durante o período em que o servidor encontra-se em atividade, as probabilidades de entrada em invalidez e de morte serem muito pequenas, não sendo necessária, em nossa opinião, a constituição de Reservas Matemáticas. Nossa expectativa é de que, ao longo dos anos futuros, a taxa de custo permaneça com pouca variação, desde que as distribuições dos servidores, por idade e por salário, permaneçam, também, com pouca variação.

4.3. RESUMO DOS REGIMES FINANCEIROS E MÉTODOS POR BENEFÍCIO

BENEFÍCIOS	RESPONSABILIDADE DO RPPS (Sim/Não)	Regime Financeiro / Método Utilizados
Aposentadoria por Tempo de Contribuição, Idade e Compulsoria	Sim	Capitalização por Método CUP - Crédito Unitário Projetado
Aposentadoria por Invalidez	Sim	<i>Repartição de Capital de Cobertura</i>
Pensão por Morte de Ativo	Sim	<i>Repartição de Capital de Cobertura</i>
Pensão por Morte de Aposentado Válido	Sim	Capitalização por Método CUP - Crédito Unitário Projetado
Pensão por Morte de Aposentado Inválido	Sim	Capitalização por Método CUP - Crédito Unitário Projetado
Auxílio-Doença	Não	-
Salário-Maternidade	Não	-
Auxílio-Reclusão	Não	-
Salário-Família	Não	-

5 – HIPÓTESES ATUARIAIS E PREMISSAS

5.1. TÁBUAS BIOMÉTRICAS

São as hipóteses relacionadas aos eventos de morte, invalidez e mortalidade de inválidos, que proporcionam impacto sobre a determinação do Custo do Plano, embora em um grau bem menor do que aquele causado pelas hipóteses econômicas.

Conforme o artigo 36, I, a, da Portaria MTP 1.467/2022, as Tábuas Biométricas utilizadas nas Avaliações Atuariais, para a projeção da longevidade e da entrada em invalidez deverão estar adequadas à respectiva massa, dado pela tábua anual de mortalidade do IBGE, **segregada obrigatoriamente por sexo**.

Art. 36 – A utilização de tábuas biométricas para a projeção da longevidade e da entrada em invalidez deverá observar os seguintes critérios:

I – para a taxa de sobrevivência de válidos e inválidos, o limite mínimo:

*a) dado pela tábua anual de mortalidade do Instituto Brasileiro de Geografia e Estatísticas - IBGE, **segregada obrigatoriamente por sexo**, divulgada pela SPREV. (GRIFO NOSSO)*

TÁBUAS BIOMÉTRICAS	TÁBUAS UTILIZADAS
Tábua de Mortalidade para Válido - Fase Laborativa	IBGE 2022 - Masculino e IBGE 2022 - Feminino
Tábua de Mortalidade para Válido - Fase Pós Laborativa	IBGE 2022 - Masculino e IBGE 2022 - Feminino
Tábua de Entrada em Invalidez	Álvaro Vindas
Tábua de Mortalidade de Inválido	IAPB-57
Tábua de Morbidez	Não utilizado

O impacto atuarial devido a utilização de Tábuas Biométricas segregadas por sexo, será melhor detalhado no item 7 - Análise de Sensibilidade na página 159.

5.2. ALTERAÇÕES FUTURAS NO PERFIL E COMPOSIÇÃO DAS MASSAS

- **Taxa de rotatividade** – Reflete a rotatividade entre os novos entrados e os servidores que pedem exoneração. Assim, temos uma noção da “movimentação” da massa, de um ano para o outro.

A taxa projetada nesta Reavaliação é de 1,00% a cada ano de projeção.

- **Expectativa de reposição de segurados ativos** – é a expectativa de repor um novo Servidor Ativo (novos Entrantes), a cada servidor ativo que se aposenta, evitando aumentar a quantidade de servidores ativos, mantendo a mesma quantidade. Não utilizamos para esse Relatório de Reavaliação Atuarial novos entrantes (Geração Futura) para o cálculo das Provisões Matemáticas e o Plano de Custeio. Para termos a dimensão do impacto financeiro e atuarial com a reposição de Servidores Ativos (Geração Futura), elaboramos mais uma Projeção Atuarial, considerando essa hipótese.

5.3. ESTIMATIVAS DE REMUNERAÇÕES E PROVENTOS

5.3.1. Taxa real de crescimento da remuneração por mérito e produtividade

Conforme o artigo 38, I, da Portaria MTP 1.467/2022, a taxa real de crescimento das remunerações, deverá ser uniforme ao longo dos anos na Reavaliação Atuarial, será, no mínimo, de 1,00% a cada ano da projeção atuarial.

Art. 38 – A hipótese de taxa real de crescimento da remuneração ao longo da carreira será de, no mínimo, 1% (um por cento) a cada ano da projeção atuarial, e os critérios adotados para sua definição deverão estar explicitados no Relatório da Avaliação Atuarial, observando-se os seguintes parâmetros.

REAJUSTE DAS REMUNERAÇÕES E INFLAÇÃO DOS ÚLTIMOS 3 ANOS

ANO	Reajuste da Remuneração	Inflação do período (IPCA)	GANHO REAL (Índice)
2021	0,00%	10,06%	-9,14%
2022	17,31%	5,78%	10,90%
2023	7,95%	4,62%	3,19%
ACUMULADO	26,64%	21,80%	3,98%
Cálculo da taxa de Crescimento das Remunerações	Foi concedido uma Taxa de reajuste das remunerações diferenciado entre Servidores de diferentes órgãos/poder (Administração, Educação, Saúde e etc....). Os reajustes acima são médias ponderadas entre os reajustes para cada classe.		
Taxa média anual real de crescimento da remuneração nos últimos três anos			1,31%
Justificativa Técnica: Para não causarmos oscilação nas Reservas Matemáticas e não impactarmos as contas públicas devido a instabilidade econômica foi definido no Cálculo Atuarial, a Taxa de crescimento real de 1,00% a.a., conforme taxa mínima exigida pela Portaria MTP 1.467/2022.			

5.3.2. Taxa Real de Crescimento dos Proventos

REAJUSTE DOS PROVENTOS E INFLAÇÃO DOS ÚLTIMOS 3 ANOS

ANO	Reajuste dos Benefícios	Inflação do período (IPCA)	GANHO REAL (Índice)
2021	6,06%	10,06%	-3,63%
2022	10,36%	5,78%	4,33%
2023	5,93%	4,62%	1,25%
ACUMULADO	24,00%	21,80%	1,81%
Cálculo da taxa de Crescimento dos Benefícios	A maioria dos Benefícios tiveram reajuste conforme a tabela de reajuste definida pelo RGPS e a minoria dos Benefícios tiveram reajuste conforme o reajuste dos servidores que estão na “ativa” (pela paridade). Nesse caso, utilizamos uma média ponderada entre os dois grupos.		
Taxa média anual real de cresc. dos benefícios verificada na análise dos benefícios			0,60%
Justificativa Técnica: Mesmo os Beneficiários tendo crescimento real médio de 0,60% nos últimos 3 anos foi definido no Cálculo Atuarial, uma Taxa de crescimento real maior, de 0,10% a.a., para a taxa de crescimento real dos Benefícios.			

5.4. TAXA DE JUROS ATUARIAL

- Inflação (+)

Representa a perda do poder aquisitivo da moeda. A longo prazo, é presumível que um investidor tenha um retorno acima do nível de inflação.

Sugerimos a utilização do Índice de Preços ao Consumidor por Amplo – IPCA, para compor a Meta Atuarial devido este ser o índice oficial do governo.

- Taxa Pura de Juros (+)

É a taxa de retorno teoricamente disponível a investimentos de curto prazo na ausência de inflação e risco. Estudos realizados em países com economia estabilizada mostram que esta taxa é pequena, variando entre 0% e 1%.

Conforme o artigo 39 da Portaria MTP 1.467/2022, a taxa de juros real anual, a ser utilizada como taxa de desconto para apuração do valor presente dos fluxos de benefícios e contribuições do RPPS deverá ter, como limite máximo, o menor percentual dentre do valor esperado da rentabilidade futura dos investimentos dos ativos garantidores do RPPS, conforme meta prevista na política anual de investimentos aprovada pelo conselho deliberativo do regime e da taxa de juros parâmetro cujo ponto da Estrutura a Termo de Taxa de Juros Média seja o mais próximo à duração do passivo do RPPS.

Conforme o ANEXO VII, artigo 3º da Portaria MTP 1.467/2022, para definição da Taxa de Juros Real nas avaliações atuariais dos exercícios a partir de 2023 deverão ser utilizadas as taxas de juros parâmetro, acrescidas em 0,15 pontos percentuais para cada ano em que a taxa de juros utilizada nas avaliações atuariais dos últimos 5 (cinco) exercícios antecedentes à data focal da avaliação tiver sido alcançada pelo RPPS, limitada a 0,6 pontos percentuais.

Conforme o ANEXO VII, art. 3º, § 1º da Portaria MTP 1.467/2022, os acréscimos de que trata o caput não se aplicam aos **RPPS que possuam recursos inferiores a R\$ 10.000.000,00 (dez milhões de reais)** e ao Fundo em Repartição (Segregação de Massa) e nas demais situações de que tratam o § 4º do art. 26 da Portaria MTP 1.467/2022.

A Estrutura a Termo de Taxa de Juros Média, calculará um índice (pontos), que servirá como parâmetro para a definição da **Taxa de Juros Parâmetro definida em uma escala entre 2,72% a 5,10%**, conforme o artigo 1º, da Portaria MPS nº 3.289 de 23 de agosto de 2023.

Conforme o cálculo da Duração do Passivo sobre o Fluxo Atuarial da Avaliação Atuarial/2023 - data focal 31/12/2022, a Duração do Passivo do PREVI-MUNI é de 20,4 anos. Conforme a metodologia de Estrutura a Termo de Taxa de Juros Média (exigência da Portaria MTP nº 1.467/2022), a Taxa de Juros Parâmetro encontrada foi de 4,92% a.a..

Por determinação da Portaria MTP 1.467/2022, para cada ano que o RPPS superar a Meta Atuarial, será acrescentado 0,15% na Taxa de Juros. Segue abaixo as rentabilidades dos últimos 5 anos do PREVI-MUNI .

RENTABILIDADE X META ATUARIAL NOS ÚLTIMOS 5 ANOS

ANO	RENTABILIDADE DA CARTEIRA	TAXA DE JUROS (a.a.)	META ATUARIAL	RPPS SUPEROU A META ATUARIAL?
2018	9,03%	6,00%	9,95%	NÃO
2019	12,00%	6,00%	10,54%	SIM
2020	5,75%	5,88%	10,64%	NÃO
2021	-0,22%	5,44%	16,00%	NÃO
2022	9,08%	4,93%	10,98%	NÃO

Conforme o quadro acima, o PREVI-MUNI , superou a Meta Atuarial em 1 ano, podendo acrescentar mais 0,15% à Taxa de Juros Atuarial para o exercício de 2024.

Conforme as Portarias MTP nº 1.467/2022 e MTP nº 1.837/2022, os recursos financeiros administrados pelo PREVI-MUNI deverão ser aplicados de forma a buscar um retorno real equivalente á 5,07% a.a. mais a variação do índice inflacionário utilizado que é o IPCA – Índice Nacional de Preços ao Consumidor Amplo, divulgado pelo IBGE – Instituto Brasileiro de Geografia e Estatística.

RENTABILIDADE NO ANO DE 2023

Devido o controle da inflação e da boa performance da carteira, o RPPS conseguiu cumprir a Meta Atuarial sem maiores problemas.

RENTABILIDADE E META ATUARIAL NO ANO DE 2023

Meta Atuarial (Bruta = juros + inflação) em 2023 - Política de Investimentos	9,93%
Rentabilidade nominal (Bruta = juros + inflação) em 2023	14,34%
Inflação anual - 2023	4,62%
Indexador:	IPCA
Justificativa Técnica: A Meta Atuarial estabelecida nesse Cálculo Atuarial segue a taxa de Juros atuarial, estabelecida na Política Anual de Investimentos de 2024, aprovada antes da realização desta Reavaliação Atuarial e condizente com a Portaria MTP 1.837/2022.	

Recomendamos uma atenção especial por parte dos gestores do RPPS, no tocante as aplicações financeiras. O não cumprimento da Meta Atuarial, acarreta em um aumento de alíquota, no intuito de estabelecer o Equilíbrio Financeiro e Atuarial do plano. Assim que é realizado o Cálculo Atuarial, necessariamente as alíquotas de contribuição devem ser praticadas na íntegra e a rentabilidade da carteira deve acompanhar o estabelecido pelo atuário, como Meta Atuarial.

5.5. ENTRADA EM ALGUM REGIME PREVIDENCIÁRIO E EM APOSENTADORIA

5.5.1. Idade estimada de ingresso em algum Regime Previdenciário

Os Servidores ativos que não possuem Tempo Anterior de Contribuição ao RPPS, consideramos uma idade mínima de ingresso no mercado de trabalho aos 25 anos.

5.5.2. Idade estimada de entrada em aposentadoria programada

A Idade de entrada em aposentadoria dos Servidores Ativos é estimada conforme os dados cadastrais de cada Servidor (data de início de contribuição, data de entrada no Ente, no RPPS e etc...), seguindo as regras de elegibilidade do Plano de Benefícios.

Idades Projetadas para Aposentadoria (Média)	Idades
DEMAIS ATIVIDADES (NÃO PROFESSORES) - MASCULINO	63,9
DEMAIS ATIVIDADES (NÃO PROFESSORES) - FEMININO	58,3
PROFESSORES - MASCULINO	62,3
PROFESSORES - FEMININO	56,3

5.6. COMPOSIÇÃO DO GRUPO FAMILIAR

Quando a Base de Dados não apresenta as informações ou quando são inconsistentes, definimos a composição familiar para o Titular masculino, um cônjuge 5 anos mais novo e, para o Titular Feminino, um cônjuge 5 anos mais velho.

5.7. COMPENSAÇÃO FINANCEIRA

Significa a divisão da Responsabilidade Atuarial em duas partes. Uma relativa ao período de tempo de serviço em que o Servidor estava sob o RGPS – Regime Geral de Previdência Social (INSS) ou outros RPPS e a outra relativa ao período de contribuição ao RPPS atual. Esta proporção entre o tempo de contribuição entre o RPPS atual e outros Regimes até a data de aposentadoria, foi estimada para cada Servidor Ativo considerando as informações que constam na Base Cadastral dos Segurados.

5.7.1. Compensação Previdenciária dos Benefícios a Conceder

Com relação a Compensação Previdenciária dos Benefícios a Conceder, a estimativa de valores segue o limite e os parâmetros previstos no artigo 34, II, Anexo VI da Portaria MTP 1.467/2022.

5.7.1. Compensação Previdenciária dos Benefícios Concedidos

O artigo 34, I, Anexo VI da Portaria MTP 1.467/2022, estabelece que a compensação previdenciária, em relação aos Benefícios Concedidos, sejam estimados com base na relação percentual verificada entre o valor compensado (pró-rata), apurado no Sistema COMPREV e o valor do pagamento dos Benefícios do RPPS, de forma individual ou agregada.

Assim, em uma visão conservadora, enquanto o RPPS não estiver recebendo os valores de Compensação Previdenciária, os valores estimados de compensação a receber, dos Benefícios Concedidos não serão considerados na Reavaliação Atuarial. Se considerássemos essa Receita, teríamos um impacto de redução da Provisão Matemática de Benefícios Concedidos.

5.8. DEMAIS PREMISSAS E HIPÓTESES

5.8.1. Fator de determinação do valor real ao longo do tempo das remunerações e proventos (Fator de Capacidade)

A inflação representa a perda do poder aquisitivo da moeda, utilizando-a como hipótese no Relatório da Reavaliação Atuarial teremos uma redução das Provisões Matemáticas, buscando apresentar o valor real das Aposentadorias e pensões.

Variável de Impacto	Nossa Hipótese
Expectativa de Inflação na Reavaliação Atuarial	3,90%
Fator de Determinação do Valor Real ao Longo do Tempo <i>(sobre Remuneração e Benefícios)</i>	98,27%

Conforme o Boletim FOCUS, emitido pelo Banco Central em 29/12/2023, para o ano de 2024,

a expectativa de inflação é que o IPCA feche o ano em 3,90%.

5.8.2. Benefícios a conceder com base na média das remunerações e proventos

O valor do benefício para os Servidores Ativos que se aposentam por tempo de contribuição é igual à remuneração* recebida pelo servidor ativo no mês imediatamente anterior ao da concessão da aposentadoria, com as devidas atualizações considerando a Taxa de Crescimento das remunerações utilizadas no Relatório da Reavaliação Atuarial.

Para as demais aposentadorias, o cálculo do valor dos proventos será proporcional ao tempo de contribuição para todos os benefícios, com exceção da Aposentadoria por Invalidez - decorrente de acidente no exercício da atividade e aquela cuja incapacidade adveio de doença grave, contagiosa ou incurável - e da Pensão por Morte.

O valor do benefício de Pensão por Morte concedida aos dependentes do servidor inativo, é igual ao valor da última prestação recebida em vida por aquele, descontado o percentual determinado na EC 41/2003 no que tange ao teto máximo de benefícios.

Os proventos de aposentadoria e pensões devem ser revistos obrigatoriamente sempre que houver reajuste dos Benefícios pagos pelo RGPS e sempre que for reajustado a remuneração dos servidores em atividade, no caso dos Benefícios que possuem paridade.

5.8.3. Estimativa do crescimento real do teto de contribuição do RGPS

Não foi utilizada hipótese de estimativa do crescimento real do teto de contribuição do RGPS.

*A remuneração representa a soma do vencimento base do servidor com os adicionais de caráter individual e as demais vantagens incorporáveis na forma da Lei. Anote-se que após a Emenda Constitucional n. 19/98 apenas cabe a agregação de vantagens de caráter não transitório.

6 – ANÁLISE DA BASE CADASTRAL

6.1. DADOS FORNECIDOS E SUA DESCRIÇÃO

Para realização desta Reavaliação Atuarial foram informados os dados cadastrais dos Servidores Ativos titulares de cargos efetivos, dos Aposentados e dos Pensionistas do RPPS do município de MATUPÁ - MT e as informações financeiras do RPPS. Os dados cadastrais e financeiros foram fornecidos pelo PREVI-MUNI e estão posicionados na Data Base de 31/12/2023, e 31/12/2023, respectivamente.

6.2. SERVIDORES AFASTADOS OU CEDIDOS

Para realização desta Reavaliação foram informados 03 Servidores Ativos Cedidos e/ou Afastados.

6.3. ANÁLISE DA QUALIDADE DA BASE CADASTRAL

6.3.1. Atualização da Base Cadastral

A atualização da Base Cadastral foi realizada no último Censo Previdenciário do PREVI-MUNI em 21/12/2023 de 96,00% dos Servidores Ativos e 88,00% dos Aposentados.

6.3.2. Amplitude e Consistência da Base Cadastral

GRUPO	DESCRIÇÃO	CONSISTÊNCIA DA BASE CADASTRAL	COMPLETUDE DA BASE CADASTRAL
SERVIDOR ATIVO	Identificação do Segurado	76%-100%	76%-100%
	Sexo	76%-100%	76%-100%
	Estado Civil	76%-100%	76%-100%
	Data de Nascimento	76%-100%	76%-100%
	Data de Ingresso no ENTE	76%-100%	76%-100%
	Identificação do Cargo Atual	76%-100%	76%-100%
	Base de Cálculo (Remuner. d Contribuição)	76%-100%	76%-100%
	Tempo de Contribuição para o RGPS	51% - 75%	51% - 75%
	Tempo de Contribuição para outros RPPS	51% - 75%	51% - 75%
	Data de Nascimento do Cônjuge	76%-100%	76%-100%
	Número de Dependentes	76%-100%	76%-100%
	APOSENTADO	Identificação do Aposentado	76%-100%
Sexo		76%-100%	76%-100%
Estado Civil		76%-100%	76%-100%
Data de Nascimento		76%-100%	76%-100%
Data de Nascimento do Cônjuge		76%-100%	76%-100%
Valor do Benefício		76%-100%	76%-100%
Data de Nascimento do Dependente Mais Novo		76%-100%	76%-100%
Condição Aposentado (Válido ou Inválido)		76%-100%	76%-100%
Tempo de Contribuição para o RPPS		76%-100%	76%-100%
Tempo Contribuição para outros Regimes		76%-100%	76%-100%
Valor Mensal Compensação Previdenciária		76%-100%	76%-100%
Número de Dependentes		76%-100%	76%-100%
PENSIONISTAS	Identificação do Pensionista	76%-100%	76%-100%
	Número de Pensionistas	76%-100%	76%-100%
	Sexo do Pensionista principal	76%-100%	76%-100%
	Data de Nascimento	76%-100%	76%-100%
	Valor do Benefício	76%-100%	76%-100%
	Condição Pensionista (Válido ou Inválido)	76%-100%	76%-100%
	Duração da Benefício (Válido ou Inválido)	76%-100%	76%-100%

6.4. PREMISSAS ADOTADAS PARA AJUSTE TÉCNICO DA BASE CADASTRAL

Tratamento com a Base de Dados - Servidores Ativos

DESCRIÇÃO	DADOS INCONSISTENTES OU INCOMPLETOS	QTDE DE DADOS PADRONIZADOS	PREMISSA UTILIZADA
Identificação do Segurado	Nenhuma	0	Nenhuma
Sexo	Nenhuma	0	Nenhuma
Estado Civil	Nenhuma	0	Nenhuma
Data de Nascimento	Nenhuma	0	Nenhuma
Data de Ingresso no ENTE	Nenhuma	0	Nenhuma
Identificação do Cargo Atual	Nenhuma	0	Nenhuma
Base de Cálculo (Remuner. d Contribuição)	Nenhuma	0	Nenhuma
Tempo de Contribuição para o RGPS	Não Foi informado para essa Reavaliação Atuarial, o TEMPO ANTERIOR DE CONTRIBUIÇÃO AO RPPS de 32% dos Servidores Ativos	140	Os Servidores ativos que não possuem Tempo Anterior de Contribuição ao RPPS, consideramos uma idade mínima de ingresso no mercado de trabalho aos 25 anos.
Tempo de Contribuição para outros RPPS	Não Foi informado para essa Reavaliação Atuarial, o TEMPO ANTERIOR DE CONTRIBUIÇÃO AO RPPS de 32% dos Servidores Ativos	140	Os Servidores ativos que não possuem Tempo Anterior de Contribuição ao RPPS, consideramos uma idade mínima de ingresso no mercado de trabalho aos 25 anos.
Data de Nascimento do Cônjuge	Não foi informado a Data de Nascimento dos Cônjuges.	202	Para a realização deste Cálculo Atuarial, foi utilizado um Hx composto por um cônjuge com diferença de 5 anos, mais um dependente com idade mínima de 13 anos de idade
Número de Dependentes	Não foi informado a Data de Nascimento dos Filhos.	0	Para a realização deste Cálculo Atuarial, foi utilizado um Hx composto por um cônjuge com diferença de 5 anos, mais um dependente com idade mínima de 13 anos de idade

Tratamento com a Base de Dados - Servidores Aposentados

DESCRIÇÃO	DADOS INCONSISTENTES OU INCOMPLETOS	QTDE DE DADOS PADRONIZADOS	PREMISSA UTILIZADA
Identificação do Aposentado	Nenhuma	0	Nenhuma
Sexo	Nenhuma	0	Nenhuma
Estado Civil	Nenhuma	0	Nenhuma
Data de Nascimento	Nenhuma	0	Nenhuma
Data de Nascimento do Cônjuge	Nenhuma	0	Nenhuma
Data de Nascimento do Dependente Mais Novo	Nenhuma	0	Nenhuma
Valor do Benefício	Nenhuma	0	Nenhuma
Condição Aposentado (Válido ou Inválido)	Nenhuma	0	Nenhuma
Tempo de Contribuição para o RPPS	Nenhuma	0	Nenhuma
Tempo Contribuição para outros Regimes	Nenhuma	0	Nenhuma
Valor Mensal Compensação Previdenciária	Nenhuma	0	Nenhuma
Número de Dependentes	Nenhuma	0	Nenhuma

Tratamento com a Base de Dados - Pensionistas

DESCRIÇÃO	DADOS INCONSISTENTES OU INCOMPLETOS	QTDE DE DADOS PADRONIZADOS	PREMISSA UTILIZADA
Identificação do Pensionista	Nenhuma	0	Nenhuma
Número de Pensionistas	Nenhuma	0	Nenhuma
Sexo do Pensionista principal	Nenhuma	0	Nenhuma
Data de Nascimento	Nenhuma	0	Nenhuma
Valor do Benefício	Nenhuma	0	Nenhuma
Condição Pensionista (Válido ou Inválido)	Nenhuma	0	Nenhuma
Duração da Benefício (Válido ou Inválido)	Nenhuma	0	Nenhuma

6.5. RECOMENDAÇÕES PARA A BASE CADASTRAL

Recomendamos ao RPPS manter a contínua atualização da Base de Dados e estabelecer um recenseamento (recadastramento) periódico dos Segurados e seus dependentes. A informação do Tempo anterior de Contribuição ao RPPS atual é de suma importância para o correto dimensionamento das Provisões Matemáticas e a Compensação Previdenciária. Recomendamos também ao Ente Federativo e a Unidade Gestora do RPPS, continuar atualizando e buscando as informações, visando atender o artigo 47 da Portaria MTP 1.467/2022, utilizando o modelo com estrutura e elementos mínimos de dados exigidos a partir do exercício de 2021, disponibilizado no site da SPREV, conforme a Instrução Normativa 01/2018.

7 – RESULTADO ATUARIAL

7.1. BALANÇO ATUARIAL

Descrição	Alíquota Normal vigente em Lei	Alíquota Normal de Equilíbrio
Alíquota Normal (patronal + servidor) (A)	31,60%	31,60%
Desconto das alíquotas dos benefícios calculados por RS, RCC e Taxa de Adm. (B)	6,71%	6,71%
Alíquota Normal por regime de capitalização para apuração dos resultados atuariais (C = A - B)	24,89%	24,89%

Descrição	Valores com Alíquotas vigentes	Valores com Alíquotas de Equilíbrio
ATIVOS GARANTIDORES DOS COMPROMISSOS DO PLANO DE BENEFÍCIOS	51.029.407,41	51.029.407,41
Aplicações em Segmento de Renda Fixa - RPPS	43.178.440,30	43.178.440,30
Aplicações em Segmento de Renda Variável e Investim. Estruturados - RPPS	7.282.378,49	7.282.378,49
Aplicações em Segmento de Investimento no Exterior - RPPS	-	-
Aplicações em Equadramentos - RPPS	96.001,09	96.001,09
Título e Valores não sujeitos ao Enquadramento - RPPS	-	-
Demais Bens, direitos e ativos	472.587,53	472.587,53
PROVISÃO MATEMÁTICA - TOTAL	92.072.649,63	92.072.649,63
Provisão Matemática de Benefícios Concedidos - PMBC	42.043.558,17	42.043.558,17
Valor Atual dos Benefícios Futuros - Concedidos	42.066.234,76	42.066.234,76
(-) Valor Atual das Contribuições Futuras - Concedidos (Ente)	-	-
(-) Valor Atual das Contribuições Futuras - Concedidos (Servidores)	(22.676,59)	(22.676,59)
Provisão Matemática de Benefícios a Conceder - PMBaC	50.029.091,46	50.029.091,46
Valor Atual dos Benefícios Futuros - a Conceder	132.665.412,67	132.665.412,67
(-) Valor Atual das Contribuições Futuras - a Conceder (Ente)	(41.318.160,60)	(41.318.160,60)
(-) Valor Atual das Contribuições Futuras - a Conceder (Servidores)	(41.318.160,61)	(41.318.160,61)
AJUSTE DA PROVISÃO MATEMÁTICA DE BENEFÍCIOS CONCEDIDOS E A CONCEDER REFERENTE À COMPENSAÇÃO PREVIDENCIÁRIA	(7.928.766,91)	(7.928.766,91)
Valor Atual da Compe. Previdenciária a Pagar - Benefícios Concedidos	-	-
(-) Valor Atual da Comp. Previdenciária a Receber-Benefícios Concedidos	-	-
Valor Atual da Compe. Previdenciária a Pagar - Benefícios a Conceder	-	-
(-) Valor Atual da Comp. Previdenciária a Receber-Benefícios a Conceder	(7.928.766,91)	(7.928.766,91)
RESULTADO ATUARIAL	(33.114.475,31)	(33.114.475,31)
Superavit	-	-
Reserva de Contingência	-	-
Reserva para Ajuste do Plano	-	-
Déficit	-	-
Déficit Equacionado:	-	-
Valor Atual do Plano de Amortização do Déficit Atuarial estabelecido lei	(29.787.072,36)	-
Valor Atual da Cobertura da Insuficiência Financeira	-	-
DÉFICIT ATUARIAL A EQUACIONAR	(3.327.402,95)	(33.114.475,31)

7.2. ATIVOS GARANTIDORES E CRÉDITOS A RECEBER

Os Ativos Garantidores estão posicionados em 31/12/2023, definidos da seguinte forma:

ATIVOS GARANTIDORES

SEGMENTO		Valores (R\$)	
Aplicações em Segmento de Renda Fixa - RPPS		43.178.440,30	
Aplicações em Segmento de Renda Variável e Investimentos Estruturados - RPPS		7.282.378,49	
Aplicações em Segmento de Investimento no Exterior - RPPS		0,00	
Aplicações em Enquadramento		96.001,09	
Títulos e Valores não Sujeito a Enquadramento		0,00	
Demais Bens, Direitos e Ativos		472.587,53	
TOTAL (1)		51.029.407,41	
CRÉDITOS E PARCELAMENTOS	Saldo Atual	Nº Parcelas a receber	Valor das Parcelas
Créditos de parcelamento (1)	0,00	0	0,00
Créditos de parcelamento (2)	0,00	0	0,00
Créditos de parcelamento (3)	0,00	0	0,00
Créditos de parcelamento (4)	0,00	0	0,00
Créditos de parcelamento (5)	0,00	0	0,00
Créditos de parcelamento (6)	0,00	0	0,00
Créditos de parcelamento (7)	0,00	0	0,00
Créditos de parcelamento (8)	0,00	0	0,00
Créditos de parcelamento (9)	0,00	0	0,00
Créditos de parcelamento (10)	0,00	0	0,00
Créditos de parcelamento (11)	0,00	0	0,00
Outros Créditos á receber	0,00	0	0,00
TOTAL - Créditos e Parcelamentos (2)	0,00		
TOTAL (3) = (1) + (2)	51.029.407,41		

7.3. PROVISÕES MATEMÁTICAS OU PASSIVO ATUARIAL

Data Focal desta Reavaliação Atuarial: 31/12/2023.

MODELO ANTIGO. Não utilizar

		Plano de Custeio Vigente	Plano de Custeio Equilíbrio
		31/12/2023	31/12/2023
		Data Focal	
	ATIVOS DO PLANO	51.029.407,41	51.029.407,41
	(+) Bancos Conta Movimento - RPPS	472.587,53	472.587,53
	(+) Investimentos e Aplicações (CP e LP)	50.556.819,88	50.556.819,88
	(+) Crédito a Curto Prazo	-	-
	(+) Crédito a Longo Prazo	-	-
	(+) Imobilizado	-	-
2.2.7.2.1.00.00	PROVISÕES MATEMÁTICAS PREVIDENCIÁRIAS A LONGO PRAZO - CONSOLIDAÇÃO	54.356.810,36	51.029.407,41
2.2.7.2.1.01.00	PLANO FINANCEIRO - PROVISÕES DE BENEFÍCIOS CONCEDIDOS	-	-
2.2.7.2.1.01.01	(+) Aposentadorias/Pensões/Outros Benefícios Concedidos (Financeiro)	-	-
2.2.7.2.1.01.02	(-) Contribuições do Ente para o Plano Financeiro do RPPS	-	-
2.2.7.2.1.01.03	(-) Contribuições do Aposentado para o Plano Financeiro do RPPS	-	-
2.2.7.2.1.01.04	(-) Contribuições do Pensionista para o Plano Financeiro do RPPS	-	-
2.2.7.2.1.01.05	(-) Compensação Previdenciária do Plano Financeiro do RPPS	-	-
2.2.7.2.1.01.07	(-) Cobertura de Insuficiência Financeira	-	-
2.2.7.2.1.02.00	PLANO FINANCEIRO - PROVISÕES DE BENEFÍCIOS A CONCEDER	-	-
2.2.7.2.1.02.01	(+) Aposentadorias/Pensões/Outros Benefícios A Conceder (Financeiro)	-	-
2.2.7.2.1.02.02	(-) Contribuições do Ente para o Plano Financeiro do RPPS	-	-
2.2.7.2.1.02.03	(-) Contribuições do Ativo para o Plano Financeiro do RPPS	-	-
2.2.7.2.1.02.04	(-) Compensação Previdenciária do Plano Financeiro do RPPS	-	-
2.2.7.2.1.02.06	(-) Cobertura de Insuficiência Financeira	-	-
2.2.7.2.1.03.00	PLANO PREVIDENCIÁRIO - PROVISÕES DE BENEFÍCIOS CONCEDIDOS	42.043.558,17	42.043.558,17
2.2.7.2.1.03.01	(+) Aposentadorias/Pensões/Outros Benefícios Concedidos (Previdenciário)	42.066.234,76	42.066.234,76
2.2.7.2.1.03.02	(-) Contribuições do Ente para o Plano Previdenciário do RPPS	-	-
2.2.7.2.1.03.03	(-) Contribuições do Aposentado para o Plano Previdenciário do RPPS	(22.676,59)	(22.676,59)
2.2.7.2.1.03.04	(-) Contribuições do Pensionista para o Plano Previdenciário do RPPS	-	-
2.2.7.2.1.03.05	(-) Compensação Previdenciária do Plano Previdenciário do RPPS	-	-
2.2.7.2.1.03.07	(-) Aportes Financeiros para Cobertura Déficit Atuarial - Pl. Amortização	-	-
2.2.7.2.1.04.00	PLANO PREVIDENCIÁRIO - PROVISÕES DE BENEFÍCIOS A CONCEDER	42.100.324,55	42.100.324,55
2.2.7.2.1.04.01	(+) Aposentadorias/Pensões/Outros Benefícios A Conceder (Previdenciário)	132.665.412,67	132.665.412,67
2.2.7.2.1.04.02	(-) Contribuições do Ente para o Plano Previdenciário do RPPS	(41.318.160,60)	(41.318.160,60)
2.2.7.2.1.04.03	(-) Contribuições do Ativo para o Plano Previdenciário do RPPS	(41.318.160,61)	(41.318.160,61)
2.2.7.2.1.04.04	(-) Compensação Previdenciária do Plano Previdenciário do RPPS	(7.928.766,91)	(7.928.766,91)
2.2.7.2.1.04.06	(-) Aportes para Cobertura do Déficit Atuarial - Plano de Amortização	-	-
2.2.7.2.1.05.00	PLANO PREVIDENCIÁRIO - PLANO DE AMORTIZAÇÃO	(29.787.072,36)	(33.114.475,31)
2.2.7.2.1.05.98	(-) Outros Créditos do Plano de Amortização	(29.787.072,36)	(33.114.475,31)
2.2.7.2.1.06.00	PROVISÕES ATUARIAIS PARA AJUSTES DO PLANO FINANCEIRO	-	-
2.2.7.2.1.06.01	(-) Provisão Atuarial para Oscilação de Riscos	-	-
2.2.7.2.1.07.00	PROVISÕES ATUARIAIS PARA AJUSTES DO PLANO PREVIDENCIÁRIO	-	-
2.2.7.2.1.07.01	(+) Ajuste de Resultado Atuarial Superavitário	-	-
2.2.7.2.1.07.02	(+) Provisão Atuarial para Oscilação de Riscos	-	-
2.2.7.2.1.07.03	(+) Provisão Atuarial para Benefícios a Regularizar	-	-
2.2.7.2.1.07.04	(+) Provisão Atuarial para Contingências de Benefícios	-	-
2.2.7.2.1.07.98	(+) Outras Provisões Atuariais para Ajustes do Plano	-	-
RESULTADO ATUARIAL			
Déficit Atuarial a Equacionar		(3.327.402,95)	-

7.4. PROVISÃO DE BENEFÍCIOS CONCEDIDOS

Descrição	Valores com Alíquotas vigentes	Valores com Alíquotas de Equilíbrio
Provisão Matemática de Benefícios Concedidos - PMBC	42.043.558,17	42.043.558,17
Valor Atual dos Benefícios Futuros - Concedidos	42.066.234,76	42.066.234,76
(-) Valor Atual das Contribuições Futuras - Concedidos (Ente)	-	-
(-) Valor Atual das Contribuições Futuras - Concedidos (Servidores)	(22.676,59)	(22.676,59)

7.5. PROVISÃO DE BENEFÍCIOS A CONCEDER

Descrição	Valores com Alíquotas vigentes	Valores com Alíquotas de Equilíbrio
Provisão Matemática de Benefícios a Conceder - PMBaC	50.029.091,46	50.029.091,46
Valor Atual dos Benefícios Futuros - a Conceder	132.665.412,67	132.665.412,67
(-) Valor Atual das Contribuições Futuras - a Conceder (Ente)	(41.318.160,60)	(41.318.160,60)
(-) Valor Atual das Contribuições Futuras - a Conceder (Servidores)	(41.318.160,61)	(41.318.160,61)

7.6. COMPENSAÇÃO FINANCEIRA DOS BENEFÍCIOS CONCEDIDOS (a Receber e a Pagar)

Descrição	Valores com Alíquotas vigentes	Valores com Alíquotas de Equilíbrio
Valor Atual da Compensação Previdenciária a Pagar - Benefícios Concedidos	-	-
(-) Valor Atual da Compensação Previdenciária a Receber - Benefícios Concedidos	-	-

7.7. COMPENSAÇÃO FINANCEIRA DOS BENEFÍCIOS A CONCEDER (a Receber e a Pagar)

Descrição	Valores com Alíquotas vigentes	Valores com Alíquotas de Equilíbrio
Valor Atual da Compensação Previdenciária a Pagar - Benefícios a Conceder	-	-
(-) Valor Atual da Compensação Previdenciária a Receber - Benefícios a Conceder	(7.928.766,91)	(7.928.766,91)

7.8. RESULTADO ATUARIAL DA AVALIAÇÃO DE ENCERRAMENTO DO EXERCÍCIO

Descrição	Valores com Alíquotas vigentes	Valores com Alíquotas de Equilíbrio
RESULTADO ATUARIAL	(33.114.475,31)	(33.114.475,31)
Superavit	-	-
Reserva de Contingência	-	-
Reserva para Ajuste do Plano	-	-
Déficit	-	-
Déficit Equacionado:	-	-
Valor Atual do Plano de Amortização do Déficit Atuarial estabelecido em lei	(29.787.072,36)	-
Valor Atual da Cobertura da Insuficiência Financeira	-	-
Déficit Atuarial a Equacionar	(3.327.402,95)	(33.114.475,31)

7.9. VALOR ATUAL DAS REMUNERAÇÕES FUTURAS

Descrição	Valores com Alíquotas vigentes	Valores com Alíquotas de Equilíbrio
Valor Atual das Remunerações Futuras	195.424.323,43	195.424.323,43

8 – CUSTOS E PLANO DE CUSTEIO

8.1. VALORES DAS REMUNERAÇÕES E PROVENTOS ATUAIS

Categorias	Valor Mensal - Estatísticas da População Coberta	Valores Anuais
Total das Remunerações de Contribuição dos Servidores Ativos	1.552.397,81	20.181.171,56
Total das Parcelas dos Proventos de Aposentadoria que Superam o Limite Máximo do RGPS*	1.133,22	14.731,86
Total das Parcelas das Pensões por Morte que Superam o Limite Máximo do RGPS*	-	-
TOTAL	1.553.531,03	20.195.903,42

* O Limite Máximo do RGPS na data focal desta Reavaliação Atuarial é de R\$ 7.507,49.

8.2. CUSTOS E ALÍQUOTAS DE CUSTEIO NORMAL VIGENTE EM LEI

Categorias	Valor Anual da Base de Cálculo (R\$)	Alíquota Vigente (%)	Valor da contribuição esperada com alíquotas vigentes
Ente Federativo	20.181.171,56	14,00%	2.825.364,02
Taxa de Administração	20.181.171,56	3,60%	726.522,18
Aporte Anual para Custeio das Despesas Administrativas	-	-	-
Ente Federativo - Total	20.181.171,56	17,60%	3.551.886,19
Segurados Ativos	20.181.171,56	14,00%	2.825.364,02
Aposentados	14.731,86	14,00%	2.062,46
Pensionistas	-	14,00%	-
TOTAL *		31,60%	6.379.312,67

*O Total da alíquota Vigente é o somatório da alíquota do Ente Federativo + Taxa de Administração + alíquota dos SEGURADOS.

8.3. CUSTOS E ALÍQUOTAS DE CUSTEIO NORMAL, CALCULADAS POR BENEFÍCIO E CUSTEIO ADMINISTRATIVO

Benefícios	Regime Financeiro	Custo Anual Previsto (R\$) (Alíquota x Base de Contribuição)	Alíquota Normal Calculada
Aposentadoria por Tempo de Contribuição, Idade e Compulsória	REGIME FINANCEIRO DE CAPITALIZAÇÃO	4.565.111,59	22,62%
Aposentadoria por Invalidez	REGIME FINANCEIRO DE REPARTIÇÃO DE CAPITAIS DE COBERTURA	172.234,40	0,85%
Pensão por Morte de Segurado Ativo	REGIME FINANCEIRO DE REPARTIÇÃO DE CAPITAIS DE COBERTURA	456.690,48	2,26%
Pensão por Morte de Aposentado Válido	REGIME FINANCEIRO DE CAPITALIZAÇÃO	418.603,38	2,07%
Pensão por Morte de Aposentado Inválido	REGIME FINANCEIRO DE CAPITALIZAÇÃO	39.995,15	0,20%
Auxílio-Doença	Não Utilizado	-	0,00%
Salário-Maternidade	Não Utilizado	-	0,00%
Auxílio-Reclusão	Não Utilizado	-	0,00%
Salário-Família	Não Utilizado	-	0,00%
Custeio-Administrativo	REGIME FINANCEIRO DE REPARTIÇÃO SIMPLES	726.522,18	3,60%
Alíquota Total		6.379.157,18	31,60%

8.4. CUSTOS E ALÍQUOTAS DE CUSTEIO NORMAL, CALCULADAS POR REGIME FINANCEIRO E CUSTEIO ADMINISTRATIVO

Regime Financeiro	Custo Anual Previsto (R\$) (Alíquota x Base de Contribuição)	Alíquota Normal Calculada
Capitalização	5.023.710,12	24,89%
Repartição de Capitais de Cobertura	628.924,88	3,11%
Repartição Simples	-	0,00%
Custeio Administrativo	726.522,18	3,60%
Alíquota Total	6.379.157,18	31,60%

8.5. CUSTOS E ALÍQUOTAS DE CUSTEIO NORMAL A CONSTAREM EM LEI (EQUILÍBRIO)

Categorias	Valor Anual da Base de Cálculo (R\$)	Alíquota Definida na Avaliação Atuarial (%)	Valor da contribuição Esperada
Ente Federativo	20.181.171,56	14,00%	2.825.364,02
Taxa de Administração	20.181.171,56	3,60%	726.522,18
Aporte Anual para Custeio das Despesas Administrativas	-	-	-
Ente Federativo - Total	20.181.171,56	17,60%	3.551.886,19
Segurados Ativos	20.181.171,56	14,00%	2.825.364,02
Aposentados	14.731,86	14,00%	2.062,46
Pensionistas	-	14,00%	-
Alíquota Total		31,60%	6.379.312,67

*O Total da alíquota de Equilíbrio é o somatório da alíquota do Ente Federativo Total + alíquota dos SEGURADOS.

9 – EQUACIONAMENTO DO DÉFICIT ATUARIAL

9.1. PRINCIPAIS CAUSAS DO DÉFICIT ATUARIAL

O Déficit Atuarial é à insuficiência financeira futura para cobertura dos compromissos dos Planos de Benefícios. É a diferença negativa entre os Ativos Garantidores do Plano e as Contribuições Atuais e Futuras e as obrigações previdenciárias apuradas ao final de um período contábil (data focal da Reavaliação Atuarial).

Vários fatores geraram o atual "estoque" do Déficit Atuarial no Sistema Previdenciário Brasileiro. Desde a falta de cultura em acumular reservas visando sua utilização a longo prazo ou a sua utilização para outras finalidades que não fossem previdenciárias. Á de se destacar também a "falta" de legislação que visasse a sustentabilidade previdenciária exigisse que o sistema fosse sob o Regime Financeiro de Capitalização. Somente após 15 de dezembro de 1998, com a publicação da Emenda Constitucional nº 20, a Constituição Federal passou a exigir que os RPPS preservem o Equilíbrio Financeiro e Atuarial. Além da questão histórica, hoje, os principais fatos que elevam o estoque do Déficit Atuarial são:

- **INCORPORAÇÕES:** os RPPS não sofrerão mais com o risco de subdimensionamento dos Benefícios futuros, com relação as incorporações sobre a remuneração do cargo efetivo, já que a EC 103/2019 vedou as incorporações sobre a remuneração de contribuição;
- **COMPENSAÇÃO PREVIDENCIÁRIA:** Além do RPPS assumir integralmente a obrigação atuarial do Segurado, na criação do RPPS local, os valores estimados de compensação previdenciária na Reavaliação Atuarial é significativamente subdimensionada, devido a limitação da legislação, pressionando o Déficit Atuarial;

- **CUSTO NORMAL SEM LIMITE MÍNIMO:** Somente em 2004, após a publicação da Lei 10.887 foi estabelecido uma alíquota mínima de contribuição para o Servidor Ativo e para o Ente (11,00%);
- **PLANO DE CUSTEIO VIGENTE ABAIXO DA RECOMENDAÇÃO ATUARIAL:** Alguns RPPS praticam um Plano de Custeio abaixo do Plano de Custeio de Equilíbrio, recomendando na Reavaliação Atuarial para reestabelecimento do Equilíbrio Financeiro e Atuarial do Plano;
- **NÃO CUMPRIMENTO DA META ATUARIAL:** O não cumprimento da Meta Atuarial ao longo dos anos, eleva o Déficit Atuarial, devido a receita auferida com os rendimentos dos Ativos Garantidores, não fazer frente ao compromisso do Plano de Benefícios;
- **ATRASOS OU INADIMPLÊNCIA DOS REPASSES PREVIDENCIÁRIOS E PARCELAMENTOS:** Mesmo que o Ente Público confesse a dívida e assuma o seu pagamento através de crédito de parcelamento, o atraso dos compromissos financeiros também afeta a carteira de investimentos, prejudicando o cumprimento da Meta Atuarial;
- **REAJUSTE DAS REMUNERAÇÕES E DOS PROVENTOS ACIMA DAS HIPÓTESES ATUARIAIS:** Elevados reajustes das remunerações e dos proventos, acima das hipóteses atuariais, ocasionando elevação das Provisões Matemáticas na Reavaliação Atuarial seguinte, exigindo elevação das alíquotas do Plano de Custeio;
- **AUMENTO DA EXPECTATIVA DE VIDA ACIMA DO ESTIMADO PELA TÁBUA DE MORTALIDADE:** O subdimensionamento da expectativa de vida dos Segurados, ocasiona elevação do Déficit Atuarial;

9.2. CENÁRIOS COM AS POSSIBILIDADES DE EQUACIONAMENTO DO DÉFICIT

Conforme demonstrado na página 38 deste Relatório de Reavaliação Atuarial, o Déficit Atuarial do Plano de Custeio de Equilíbrio é de R\$ (33.114.475,31).

O artigo 55, I, da Portaria MTP 1.467/2022, estabelece que, em caso de Déficit Atuarial, o plano de custeio deverá consistir plano de amortização do Déficit, estabelecendo alíquota de contribuição suplementar ou aportes mensais cujos valores sejam preestabelecidos.

O artigo 39º, I e II, Anexo VI da Portaria MTP 1.467/2022, permite deduzir parte do Déficit Atuarial, para seu equacionamento, utilizando o Limite de Deficit Atuarial (LDA) calculado em função da duração do passivo do fluxo de pagamento dos benefícios do RPPS ou sobrevida média dos aposentados e pensionistas.

O artigo 40º, § 1º, Anexo VI da referida Portaria, informa que, para aplicação do LDA deverão ser apurados separadamente, o valor do Déficit Atuarial relativo à insuficiência de cobertura patrimonial da Provisão Matemática dos Benefícios a Conceder (PMBaC) e aquele relativo à insuficiência de cobertura patrimonial da Provisão Matemática dos Benefícios Concedidos (PMBC), priorizando os ativos garantidores dos compromissos do plano de benefícios ao resultado atuarial relativo à PMBC.

Resultado Atuarial e Déficit Relativo as Provisões Matemáticas

ATIVOS GARANTIDORES	51.029.407,41
PMB PREVIDENCIÁRIO	(84.143.882,72)
PMBC (Concedido)	(42.043.558,17)
PMBaC (a Conceder)	(42.100.324,55)
DÉFICIT ATUARIAL	(33.114.475,31)

DÉFICIT ATUARIAL A SER EQUACIONADO - RELATIVO PMBC	-
DÉFICIT ATUARIAL A SER EQUACIONADO - RELATIVO PMBaC	(33.114.475,31)

Conforme o artigo 40º, § 1º, Anexo VI da Portaria MTP 1.467/2022, o **Déficit Atuarial relativo à PMBC deverá ser integralmente equacionado por meio de plano de amortização.**

Já o artigo 41º, I e II, Anexo VI da Portaria MTP 1.467/2022, estabelece que o Déficit Atuarial relativo à PMBaC poderá ser deduzido do LDA calculado de acordo com a Duração do Passivo do fluxo de pagamentos dos benefícios ou de acordo com a Sobrevida Média dos Aposentados e Pensionistas.

9.2.1. Equacionamento mínimo através de Custo Suplementar ou Aportes

O artigo 56º da Portaria MTP 1.467/2022, informa que para assegurar o equilíbrio financeiro e atuarial do RPPS, o plano de amortização estabelecido em lei do Ente Federativo deverá observar alguns critérios, como a alíquota mínima de Custo Suplementar ou o valor mínimo de Aporte.

Dentre os critérios estabelecidos pela referida portaria, o artigo 56º, II determina que o montante de contribuição no exercício, na forma de alíquotas ou aportes, seja superior ao montante anual de juros do saldo do Déficit Atuarial do exercício.

ATENÇÃO - PORTARIA MTP 1.467/2022

O artigo 45º, Anexo VI da Portaria MTP 1.467/2022, permite que a adequação do plano de amortização ao disposto no inciso II do artigo 56º, possa ser promovida gradualmente, com a elevação das contribuições suplementares (na forma de alíquotas ou aportes), a partir do exercício de 2023, à razão de um terço do necessário a cada ano, até atingir o valor que atenda a esse critério em 2025. Assim, os cenários que serão apresentados para o plano de amortização do Déficit Atuarial, contemplarão o disposto no artigo 45º, Anexo VI da Portaria MTP 1.467/2022.

ATENÇÃO - PORTARIA MPS 861/2023

Conforme o Artigo 2º, da Portaria MPS 861, de 6 de dezembro de 2023, a aplicação do parâmetro mínimo de amortização do deficit atuarial, de que trata o inciso II do art. 56 da Portaria MTP nº 1.467/2022 e a exigência de elevação gradual das alíquotas suplementares, de que trata o parágrafo único do art. 9º da Instrução Normativa nº 07, de 2018, será promovida de acordo com os seguintes prazos:

1-Para os entes que comprovarem a adequação das regras de cálculo, concessão e reajuste dos benefícios conforme a Emenda Constitucional 103/2019, poderá ser promovida gradualmente a elevação das contribuições suplementares (na forma de alíquotas ou aportes), da seguinte maneira:

- a) Nos exercícios de 2023, 2024 e 2025, à razão de um terço do necessário;
- b) No exercício de 2026, cinquenta por cento do necessário;
- c) No exercício de 2027, setenta e cinco por cento do necessário; e
- d) A partir do exercício de 2028, cem por cento do necessário.

2-Para os entes que NÃO comprovarem a adequação das regras de cálculo, concessão e reajuste dos benefícios conforme a Emenda Constitucional 103/2019, poderá ser promovida gradualmente a elevação das contribuições suplementares (na forma de alíquotas ou aportes), da seguinte maneira:

- a) Nos exercícios de 2023, 2024 e 2025, à razão de um terço do necessário;
- b) No exercício de 2026, dois terços do necessário; e
- c) A partir do exercício de 2027, cem por cento do necessário.

9.2.2. Cenários para Equacionamento do Déficit Atuarial

Conforme o artigo 38º, § 2º, Anexo VI da Portaria MTP 1.467/2022, o Relatório da Avaliação Atuarial deverá descrever os cenários com as possibilidades para equacionamento do déficit atuarial, devendo constar do Demonstrativo de Resultado da Avaliação Atuarial (DRAA) o plano de amortização indicado na Avaliação Atuarial a ser implementado em lei pelo Ente Federativo.

O artigo 43º, Anexo VI da Portaria MTP 1.467/2022, estabelece os prazos que serão utilizados para cada cenário do plano de amortização.

Conforme determina o artigo 238º, § 2º, da Portaria MTP 1.467/2022, a Secretaria de Previdência divulgou em 07/02/2022, a relação de porte e perfil de risco atuarial dos RPPS, juntamente com o Indicador de Situação Previdenciária (ISP). O ISP é utilizado para definição da constante "a" para compor o valor da LDA, de acordo com o Perfil Atuarial. Segundo o ISP o PREVI-MUNI possui PERFIL ATUARIAL III.

Todos os cenários de plano de amortização deste Relatório de Reavaliação Atuarial serão apresentados através de Custo Suplementar.

A taxa de Juros Atuarial para todos os cenários será de 5,07% conforme demonstrado na página 27 deste Relatório de Reavaliação Atuarial.

9.2.2.1. CENÁRIO 1 - Sem aplicação de LDA e prazo 35 anos

O artigo 6º, I da Instrução Normativa SPREV nº 007/2018, informa que o plano de amortização poderá ter um prazo máximo de 35 (trinta e cinco) anos, contados a partir do primeiro plano de amortização implementado pelo Ente Federativo **após a publicação desta Instrução Normativa.**

O art. 6º, II da Portaria SEPRT ME nº 14.816/2020, informa que, em caráter excepcional, não será considerado o exercício de 2020, para contagem dos prazos remanescentes dos planos de amortização de deficit atuarial de que tratam a alínea "c" do art. 55 da Portaria MF nº 464/2018 e o inciso II do § 2º do art. 7º da I.N. SPREV nº 007/2018.

ATENÇÃO - PORTARIA MTP 1.467/2022

A Portaria MTP 1.467/2022 que revogou a Portaria MF 464/2018 e a Instrução Normativa SPREV nº 007/2018 informa no artigo 43 do anexo VI que o prazo máximo de 35 (trinta e cinco) anos será contado a partir do plano de amortização que tiver sido implementado em lei pelo Ente Federativo e publicada APÓS a Portaria MF 464/2018.

O artigo 44º, § 2º, II, Anexo VI da Portaria MTP 1.467/2022, informa que, em caso de revisão do plano de amortização, deverá ser observado o prazo remanescente do prazo fixo de 35 anos.

	CENÁRIO 1 - SEM LDA
Prazo de Equacionamento do Déficit Atuarial	32
Déficit Atuarial	(33.114.475,31)
Limite do Déficit Atuarial - LDA	-
Déficit Atuarial a ser Amortizado	(33.114.475,31)

Assim, o plano de amortização, com alíquotas crescentes de financiamento será, conforme a tabela abaixo:

Tabela de Financiamento do Déficit Atuarial - CENÁRIO 1

PERÍODO	ANO	SALDO DEVEDOR	AMORTIZAÇÃO	JUROS	PRESTAÇÃO ANUAL Custo Suplementar	C.S. 1	FOLHA SALARIAL
0		(33.114.475,31)					
1	2024	(33.481.603,06)	(367.127,75)	1.678.903,90	1.311.776,15	6,50%	20.181.171,56
2	2025	(33.752.311,50)	(270.708,45)	1.697.517,27	1.426.808,83	7,00%	20.382.983,27
3	2026	(33.919.542,71)	(167.231,21)	1.711.242,19	1.544.010,98	7,50%	20.586.813,10
4	2027	(33.902.345,51)	17.197,21	1.719.720,82	1.736.918,02	8,35%	20.792.681,23
5	2028	(33.843.856,54)	58.488,97	1.718.848,92	1.777.337,89	8,46%	21.000.608,05
6	2029	(33.741.041,70)	102.814,83	1.715.883,53	1.818.698,36	8,57%	21.210.614,13
7	2030	(33.590.691,18)	150.350,52	1.710.670,81	1.861.021,33	8,69%	21.422.720,27
8	2031	(33.389.410,02)	201.281,16	1.703.048,04	1.904.329,21	8,80%	21.636.947,47
9	2032	(33.133.608,21)	255.801,81	1.692.843,09	1.948.644,90	8,92%	21.853.316,95
10	2033	(32.819.490,28)	314.117,93	1.679.873,94	1.993.991,86	9,03%	22.071.850,12
11	2034	(32.443.044,34)	376.445,94	1.663.948,16	2.040.394,10	9,15%	22.292.568,62
12	2035	(32.000.030,53)	443.013,81	1.644.862,35	2.087.876,16	9,27%	22.515.494,30
13	2036	(31.485.968,90)	514.061,63	1.622.401,55	2.136.463,18	9,39%	22.740.649,25
14	2037	(30.896.126,66)	589.842,24	1.596.338,62	2.186.180,86	9,52%	22.968.055,74
15	2038	(30.225.504,75)	670.621,91	1.566.433,62	2.237.055,53	9,64%	23.197.736,30
16	2039	(29.468.823,74)	756.681,02	1.532.433,09	2.289.114,11	9,77%	23.429.713,66
17	2040	(28.620.508,96)	848.314,77	1.494.069,36	2.342.384,14	9,90%	23.664.010,80
18	2041	(27.674.674,95)	945.834,01	1.451.059,80	2.396.893,82	10,03%	23.900.650,90
19	2042	(26.625.108,98)	1.049.565,97	1.403.106,02	2.452.671,99	10,16%	24.139.657,41
20	2043	(25.465.253,82)	1.159.855,16	1.349.893,03	2.509.748,18	10,29%	24.381.053,99
21	2044	(24.188.189,59)	1.277.064,23	1.291.088,37	2.568.152,59	10,43%	24.624.864,53
22	2045	(22.786.614,67)	1.401.574,92	1.226.341,21	2.627.916,14	10,57%	24.871.113,17
23	2046	(21.252.825,59)	1.533.789,07	1.155.281,36	2.689.070,44	10,70%	25.119.824,30
24	2047	(19.578.695,99)	1.674.129,60	1.077.518,26	2.751.647,86	10,85%	25.371.022,55
25	2048	(17.755.654,35)	1.823.041,64	992.639,89	2.815.681,53	10,99%	25.624.732,77
26	2049	(15.774.660,70)	1.980.993,65	900.211,68	2.881.205,32	11,13%	25.880.980,10
27	2050	(13.626.182,08)	2.148.478,62	799.775,30	2.948.253,92	11,28%	26.139.789,90
28	2051	(11.300.166,70)	2.326.015,38	690.847,43	3.016.862,81	11,43%	26.401.187,80
29	2052	(8.786.016,85)	2.514.149,85	572.918,45	3.087.068,30	11,58%	26.665.199,68
30	2053	(6.072.560,36)	2.713.456,49	445.451,05	3.158.907,54	11,73%	26.931.851,67
31	2054	(3.148.020,61)	2.924.539,75	307.878,81	3.232.418,56	11,88%	27.201.170,19
32	2055	15,00	3.148.035,61	159.604,64	3.307.640,25	12,04%	27.473.181,89
33	2056	-	-	-	-	-	-
34	2057	-	-	-	-	-	-
35	2058	-	-	-	-	-	-

1 - CUSTO SUPLEMENTAR.

9.2.2.2. CENÁRIO 2 - Aplicação de LDA e prazo pela Duração do Passivo

O art. 43º, II, Anexo VI da Portaria MTP 1.467/2022, informa que, na utilização da Duração do Passivo como parâmetro para o cálculo do LDA, o prazo do plano de amortização corresponderá ao dobro da duração.

CENÁRIO 2 - COM LDA	
Prazo de Equacionamento do Déficit Atuarial	35
Déficit Atuarial	(33.114.475,31)
Limite do Déficit Atuarial - LDA	(11.831.214,81)
Déficit Atuarial a ser Amortizado	(21.283.260,50)

Tabela de Financiamento do Déficit Atuarial - CENÁRIO 2

PERIOD	ANO	SALDO DEVEDOR	AMORTIZAÇÃO	JUROS	PRESTAÇÃO ANUAL Custo Suplementar	C.S. 1	FOLHA SALARIAL
0		(21.283.260,50)					
1	2024	(21.050.545,66)	232.714,84	1.079.061,31	1.311.776,15	6,50%	20.181.171,56
2	2025	(20.690.999,50)	359.546,16	1.067.262,66	1.426.808,83	7,00%	20.382.983,27
3	2026	(20.196.022,19)	494.977,31	1.049.033,67	1.544.010,98	7,50%	20.586.813,10
4	2027	(19.483.042,49)	712.979,70	1.023.938,32	1.736.918,02	8,35%	20.792.681,23
5	2028	(18.782.961,70)	700.080,79	987.790,25	1.687.871,04	8,04%	21.000.608,05
6	2029	(18.095.048,81)	687.912,89	952.296,16	1.640.209,05	7,73%	21.210.614,13
7	2030	(17.418.574,86)	676.473,95	917.418,97	1.593.892,93	7,44%	21.422.720,27
8	2031	(16.752.811,93)	665.762,93	883.121,75	1.548.884,68	7,16%	21.636.947,47
9	2032	(16.097.032,12)	655.779,81	849.367,56	1.505.147,37	6,89%	21.853.316,95
10	2033	(15.450.506,53)	646.525,59	816.119,53	1.462.645,12	6,63%	22.071.850,12
11	2034	(14.812.504,18)	638.002,35	783.340,68	1.421.343,04	6,38%	22.292.568,62
12	2035	(14.182.290,90)	630.213,28	750.993,96	1.381.207,24	6,13%	22.515.494,30
13	2036	(13.559.128,25)	623.162,65	719.042,15	1.342.204,80	5,90%	22.740.649,25
14	2037	(12.942.272,34)	616.855,90	687.447,80	1.304.303,70	5,68%	22.968.055,74
15	2038	(12.330.972,69)	611.299,65	656.173,21	1.267.472,86	5,46%	23.197.736,30
16	2039	(11.724.470,97)	606.501,72	625.180,32	1.231.682,04	5,26%	23.429.713,66
17	2040	(11.121.999,77)	602.471,20	594.430,68	1.196.901,88	5,06%	23.664.010,80
18	2041	(10.522.781,31)	599.218,45	563.885,39	1.163.103,84	4,87%	23.900.650,90
19	2042	(9.926.026,14)	596.755,18	533.505,01	1.130.260,19	4,68%	24.139.657,41
20	2043	(9.330.931,69)	595.094,45	503.249,53	1.098.343,97	4,50%	24.381.053,99
21	2044	(8.736.680,92)	594.250,77	473.078,24	1.067.329,01	4,33%	24.624.864,53
22	2045	(8.142.440,81)	594.240,11	442.949,72	1.037.189,84	4,17%	24.871.113,17
23	2046	(7.547.360,82)	595.079,99	412.821,75	1.007.901,74	4,01%	25.119.824,30
24	2047	(6.950.571,35)	596.789,48	382.651,19	979.440,67	3,86%	25.371.022,55
25	2048	(6.351.182,03)	599.389,32	352.393,97	951.783,29	3,71%	25.624.732,77
26	2049	(5.748.280,07)	602.901,96	322.004,93	924.906,89	3,57%	25.880.980,10
27	2050	(5.140.928,44)	607.351,63	291.437,80	898.789,43	3,44%	26.139.789,90
28	2051	(4.528.164,04)	612.764,40	260.645,07	873.409,47	3,31%	26.401.187,80
29	2052	(3.908.995,77)	619.168,27	229.577,92	848.746,19	3,18%	26.665.199,68
30	2053	(3.282.402,51)	626.593,26	198.186,09	824.779,35	3,06%	26.931.851,67
31	2054	(2.647.331,04)	635.071,47	166.417,81	801.489,28	2,95%	27.201.170,19
32	2055	(2.002.693,84)	644.637,19	134.219,68	778.856,88	2,83%	27.473.181,89
33	2056	(1.347.366,86)	655.326,99	101.536,58	756.863,56	2,73%	27.747.913,71
34	2057	(680.187,06)	667.179,80	68.311,50	735.491,30	2,62%	28.025.392,85
35	2058	50,00	680.237,06	34.485,48	714.722,54	2,53%	28.305.646,78
36	2059	-	-	-	-	-	-
37	2060	-	-	-	-	-	-
38	2061	-	-	-	-	-	-
39	2062	-	-	-	-	-	-
40	2063	-	-	-	-	-	-
41	2064	-	-	-	-	-	-

1 - CUSTO SUPLEMENTAR.

9.2.2.3. CENÁRIO 3 - Aplicação de LDA e prazo pela SVM e RAP

O artigo 43º, III, Anexo VI da Portaria MTP 1.467/2022, informa que, caso seja utilizado a Sobrevida Média dos Aposentados e Pensionistas como parâmetro para o cálculo do LDA, o prazo do plano de amortização deverá ser calculado pelas fórmulas do artigo 43º, III, a e b.

O artigo 43º, III, a, Anexo VI, informa que o prazo do plano de amortização do Déficit Atuarial relativo à PMBC deverá corresponder à sobrevida média dos aposentados e pensionistas, calculada conforme o inciso II do artigo 41º, Anexo VI.

O artigo 43º, III, b, Anexo VI, informa que o prazo do plano de amortização do Déficit Atuarial relativo à PMBaC deverá ser calculado pelo prazo médio remanescente para aposentadoria de cada segurado ativo, conforme a fórmula do artigo 43º, b.

	CENÁRIO 3.a - COM LDA	CENÁRIO 3.b - COM LDA
	SVM - PMBC	RAP - PMBaC
Prazo de Equacionamento do Déficit Atuarial	32	10
Déficit Atuarial	-	(33.114.475,31)
Limite do Déficit Atuarial - LDA	-	(10.099.914,97)
Déficit Atuarial a ser Amortizado	-	(23.014.560,34)

O artigo 40º, § 2º, Anexo VI, informa que para apuração do Déficit Atuarial, é calculado a diferença entre os ativos garantidores e a PMBC.

De acordo com o artigo 40º, § 2º, II, a, da Portaria MTP 1.467/2022, caso o resultado da diferença dos ativos garantidores e a PMBC seja negativo, o Déficit Atuarial relativo à PMBC será o resultado dessa diferença apurada e o Déficit Atuarial relativo à PMBaC será igual ao valor apurado da PMBaC.

De acordo com o artigo 40º, § 2º, III, a, Anexo VI da Portaria MTP 1.467/2022, caso o resultado da diferença dos ativos garantidores e a PMBC seja positivo, o Déficit Atuarial relativo à PMBC será igual a zero e o Déficit Atuarial relativo à PMBaC será a PMBaC subtraído da diferença dos ativos garantidores e o PMBC.

Neste caso, o resultado da diferença dos ativos garantidores e a PMBC foi negativo, sendo considerado o Déficit Atuarial relativo à PMBC será o resultado dessa diferença apurada e o Déficit Atuarial relativo à PMBaC será igual ao valor apurado da PMBaC.

Assim, os planos de amortização, com alíquotas crescentes de financiamento serão, conforme a tabela abaixo:

Tabela de Financiamento do Déficit Atuarial - CENÁRIO 3 (3a + 3b)
PMBC e prazo SVM e PMBaC prazo RAP

PERÍODO	ANO	SALDO DEVEDOR	AMORTIZAÇÃO	JUROS	PRESTAÇÃO ANUAL Custo Suplementar	C.S. 1	FOLHA SALARIAL
0		(23.014.560,34)					
1	2024	(22.869.622,40)	144.937,94	1.166.838,21	1.311.776,15	6,50%	-
2	2025	(22.602.303,43)	267.318,97	1.159.489,86	1.426.808,83	7,00%	-
3	2026	(22.204.229,23)	398.074,20	1.145.936,78	1.544.010,98	7,50%	-
4	2027	(21.593.065,62)	611.163,60	1.125.754,42	1.736.918,02	8,35%	-
5	2028	(20.474.733,64)	1.118.331,98	1.094.768,43	2.213.100,41	10,54%	-
6	2029	(18.692.972,72)	1.781.760,92	1.038.069,00	2.819.829,92	13,29%	-
7	2030	(16.047.809,91)	2.645.162,81	947.733,72	3.592.896,53	16,77%	-
8	2031	(12.283.531,71)	3.764.278,20	813.623,96	4.577.902,16	21,16%	-
9	2032	(7.073.356,11)	5.210.175,60	622.775,06	5.832.950,66	26,69%	-
10	2033	100,00	7.073.456,11	358.619,15	7.432.075,26	33,67%	-
11	2034	-	-	-	-	-	-
12	2035	-	-	-	-	-	-
13	2036	-	-	-	-	-	-
14	2037	-	-	-	-	-	-
15	2038	-	-	-	-	-	-
16	2039	-	-	-	-	-	-
17	2040	-	-	-	-	-	-
18	2041	-	-	-	-	-	-
19	2042	-	-	-	-	-	-
20	2043	-	-	-	-	-	-
21	2044	-	-	-	-	-	-
22	2045	-	-	-	-	-	-
23	2046	-	-	-	-	-	-
24	2047	-	-	-	-	-	-
25	2048	-	-	-	-	-	-
26	2049	-	-	-	-	-	-
27	2050	-	-	-	-	-	-
28	2051	-	-	-	-	-	-
29	2052	-	-	-	-	-	-
30	2053	-	-	-	-	-	-
31	2054	-	-	-	-	-	-
32	2055	-	-	-	-	-	-
33	2056	-	-	-	-	-	-
34	2057	-	-	-	-	-	-
35	2058	-	-	-	-	-	-

1 - CUSTO SUPLEMENTAR.

9.2.3. PLANO DE AMORTIZAÇÃO - CENÁRIO INDICADO

Conforme o artigo 39, Anexo VI da Portaria MTP 1.467/2022, para aplicação da LDA é necessário o atendimento do artigo 53 (como o Relatório de Análise das Hipóteses, que será exigido para este RPPS a partir da Avaliação Atuarial do exercício de 2021). Nesse caso, indicamos a aprovação do Plano de Amortização, através de Custo Suplementar, sem a aplicação da LDA, indicado no Cenário 1.

Tabela de Financiamento do Déficit Atuarial - CENÁRIO 1 - Sem aplicação LDA

PERÍODO	ANO	SALDO DEVEDOR	AMORTIZAÇÃO	JUROS	PRESTAÇÃO ANUAL Custo Suplementar	C.S. 1	FOLHA SALARIAL
0		(33.114.475,31)					
1	2024	(33.481.603,06)	(367.127,75)	1.678.903,90	1.311.776,15	6,50%	20.181.171,56
2	2025	(33.752.311,50)	(270.708,45)	1.697.517,27	1.426.808,83	7,00%	20.382.983,27
3	2026	(33.919.542,71)	(167.231,21)	1.711.242,19	1.544.010,98	7,50%	20.586.813,10
4	2027	(33.902.345,51)	17.197,21	1.719.720,82	1.736.918,02	8,35%	20.792.681,23
5	2028	(33.843.856,54)	58.488,97	1.718.848,92	1.777.337,89	8,46%	21.000.608,05
6	2029	(33.741.041,70)	102.814,83	1.715.883,53	1.818.698,36	8,57%	21.210.614,13
7	2030	(33.590.691,18)	150.350,52	1.710.670,81	1.861.021,33	8,69%	21.422.720,27
8	2031	(33.389.410,02)	201.281,16	1.703.048,04	1.904.329,21	8,80%	21.636.947,47
9	2032	(33.133.608,21)	255.801,81	1.692.843,09	1.948.644,90	8,92%	21.853.316,95
10	2033	(32.819.490,28)	314.117,93	1.679.873,94	1.993.991,86	9,03%	22.071.850,12
11	2034	(32.443.044,34)	376.445,94	1.663.948,16	2.040.394,10	9,15%	22.292.568,62
12	2035	(32.000.030,53)	443.013,81	1.644.862,35	2.087.876,16	9,27%	22.515.494,30
13	2036	(31.485.968,90)	514.061,63	1.622.401,55	2.136.463,18	9,39%	22.740.649,25
14	2037	(30.896.126,66)	589.842,24	1.596.338,62	2.186.180,86	9,52%	22.968.055,74
15	2038	(30.225.504,75)	670.621,91	1.566.433,62	2.237.055,53	9,64%	23.197.736,30
16	2039	(29.468.823,74)	756.681,02	1.532.433,09	2.289.114,11	9,77%	23.429.713,66
17	2040	(28.620.508,96)	848.314,77	1.494.069,36	2.342.384,14	9,90%	23.664.010,80
18	2041	(27.674.674,95)	945.834,01	1.451.059,80	2.396.893,82	10,03%	23.900.650,90
19	2042	(26.625.108,98)	1.049.565,97	1.403.106,02	2.452.671,99	10,16%	24.139.657,41
20	2043	(25.465.253,82)	1.159.855,16	1.349.893,03	2.509.748,18	10,29%	24.381.053,99
21	2044	(24.188.189,59)	1.277.064,23	1.291.088,37	2.568.152,59	10,43%	24.624.864,53
22	2045	(22.786.614,67)	1.401.574,92	1.226.341,21	2.627.916,14	10,57%	24.871.113,17
23	2046	(21.252.825,59)	1.533.789,07	1.155.281,36	2.689.070,44	10,70%	25.119.824,30
24	2047	(19.578.695,99)	1.674.129,60	1.077.518,26	2.751.647,86	10,85%	25.371.022,55
25	2048	(17.755.654,35)	1.823.041,64	992.639,89	2.815.681,53	10,99%	25.624.732,77
26	2049	(15.774.660,70)	1.980.993,65	900.211,68	2.881.205,32	11,13%	25.880.980,10
27	2050	(13.626.182,08)	2.148.478,62	799.775,30	2.948.253,92	11,28%	26.139.789,90
28	2051	(11.300.166,70)	2.326.015,38	690.847,43	3.016.862,81	11,43%	26.401.187,80
29	2052	(8.786.016,85)	2.514.149,85	572.918,45	3.087.068,30	11,58%	26.665.199,68
30	2053	(6.072.560,36)	2.713.456,49	445.451,05	3.158.907,54	11,73%	26.931.851,67
31	2054	(3.148.020,61)	2.924.539,75	307.878,81	3.232.418,56	11,88%	27.201.170,19
32	2055	15,00	3.148.035,61	159.604,64	3.307.640,25	12,04%	27.473.181,89
33	2056	-	-	-	-	-	-
34	2057	-	-	-	-	-	-
35	2058	-	-	-	-	-	-

1 - CUSTO SUPLEMENTAR.

10 – CUSTEIO ADMINISTRATIVO

10.1. LEVANTAMENTO DAS DESPESAS ADMINISTRATIVAS DOS ÚLTIMOS TRÊS ANOS

ANO	Valor ORÇADO / LIMITE da Despesa Administrativa	Valor EFETIVAMENTE GASTO da Despesa Administrativa
2021	419.499,63	332.067,27
2022	539.146,59	403.506,79
2023	633.250,93	501.648,06

10.2. ESTIMATIVA DE DESPESAS ADMINISTRATIVAS PARA O PRÓXIMO EXERCÍCIO

A Folha de remuneração de contribuição dos Servidores Ativos é de R\$ 1.552.397,81 (mês).

Data Focal desta Reavaliação Atuarial: 31/12/2023.

Custo Administrativo e Taxa de Administração

	VALOR (R\$)	TAXA DE ADM	LIMITE DE GASTO COM DESPESA ADMINISTRATIVA
FOLHA ANUAL DE REMUNERAÇÃO DE CONTRIBUIÇÃO - SERVIDORES ATIVOS	20.181.171,56	3,60%	726.522,18
	-		-
	-		-
FOLHA ANUAL DE REMUNERAÇÃO DE CONTRIBUIÇÃO - SERVIDORES ATIVOS	20.181.171,56		726.522,18
FOLHA MENSAL DE REMUNERAÇÃO DE CONTRIBUIÇÃO - SERVIDORES ATIVOS ⁽⁴⁾	1.552.397,81		55.886,32

(3) Sobre a Folha Bruta de Remuneração e da Folha Bruta de Benefícios do RPPS, do ano anterior.

(4) Valor total da Folha Anual, dividido por 13.

11 – COMPARATIVO ATUARIAL DOS ÚLTIMOS TRÊS ANOS

11.1. COMPORTAMENTO DEMOGRÁFICO

Exercício	2021	2022	2023	2024
Data Focal	31/12/2020	31/12/2021	31/12/2022	31/12/2023
Servidores Ativos	490	469	445	441
Servidores Aposentados	46	57	74	87
Pensionistas	17	17	20	20
TOTAL	553	543	539	548

Movimentação Demográfica

Servidores Ativos	Movimentação	QTDE	%
Nos ultimos 4 anos	Redução	-49	-10,0%
Com relação ano anterior	Redução	-4	-0,9%

Servidores Aposentados e Pensionistas	Movimentação	QTDE	%
Nos ultimos 4 anos	Aumento	44	69,8%
Com relação ano anterior	Aumento	13	13,8%

IMPACTO SOBRE O CUSTO

Nos últimos quatro anos, tivemos uma redução de Servidores Ativos, equivalente á -8,9% da massa de Segurados, o que favorece para á elevação dos custos do plano á longo prazo, pois temos uma diminuição de Receita, com um número menor de contribuintes. Com essa redução de Contribuintes e o aumento dos Inativos e Pensionistas, temos um impacto no plano, com a redução da proporção entre os Beneficiários e Contribuintes do RPPS. A quatro anos atrás, essa proporção era de 7,8 Servidores Ativos para cada Beneficiário. Atualmente, essa proporção caiu para 4,1.

11.2. COMPORTAMENTO SÓCIO - ECONÔMICO

Exercício	2021	2022	2023	2024
Data Focal	31/12/2020	31/12/2021	31/12/2022	31/12/2023

Servidores Ativos

Média de Idade	42,4	43,0	43,4	44,0
Média de Remuneração	2.279,0	2.427,8	3.038,3	3.520,2
Idade Média de Aposentadoria	60,1	60,3	60,3	60,5

Aposentados

Média de Idade	65,8	65,3	64,2	63,4
Média do Valor do Benefício	1.667,0	1.989,3	2.326,0	2.706,6
Tempo Médio de Aposentadoria	5,3	4,9	4,6	4,6

Pensionistas

Média de Idade	54,9	55,9	54,1	57,8
Média do Valor do Benefício	1.414,1	1.538,4	1.509,7	1.736,9
Tempo Médio de Pensão	10,6	11,6	9,2	9,7

IMPACTO SOBRE O CUSTO

Com relação a média de idade dos Segurados, temos dois impactos sobre o Equilíbrio Financeiro e Atuarial do RPPS. Houve uma redução na média de idade entre os Servidores Ativos, o que representa um fator excelente, devido à redução da média de idade da massa significar um aumento no tempo de contribuição, reduzindo assim os custos do plano. A desvantagem é que estamos falando de uma massa com idade mediana, acima de 42 anos de idade.

Entre os Inativos e Pensionistas, há uma situação desfavorável com relação à média de idade. É uma média de idade relativamente jovem para uma população de Beneficiários, significando que essa massa permanecerá recebendo seu benefício por mais tempo, elevando assim, as Reservas Matemáticas do Fundo Previdenciário, aumentando o custo do plano a longo prazo.

11.3. COMPORTAMENTO ESTATÍSTICO

Exercício	2021	2022	2023	2024
Data Focal	31/12/2020	31/12/2021	31/12/2022	31/12/2023
Servidores Ativos (%)	88,6%	86,4%	82,6%	80,5%
Aposentados e Pensionistas (%)	11,4%	13,6%	17,4%	19,5%
Proporção de Servidores Ativos por Beneficiário	7,8	6,3	4,7	4,1
Folha Mensal de Remuneração	1.116.690,68	1.138.628,38	1.352.044,14	1.552.397,81
Folha Mensal de Benefícios	100.721,00	139.542,95	202.321,33	270.208,04
Mulheres (%)	70,8%	71,2%	71,5%	71,7%
Casados (%)	44,9%	45,2%	46,5%	45,8%
Servidores Ativos até 40 anos (%)	48,6%	47,3%	45,6%	42,0%

Folha Mensal de Benefícios

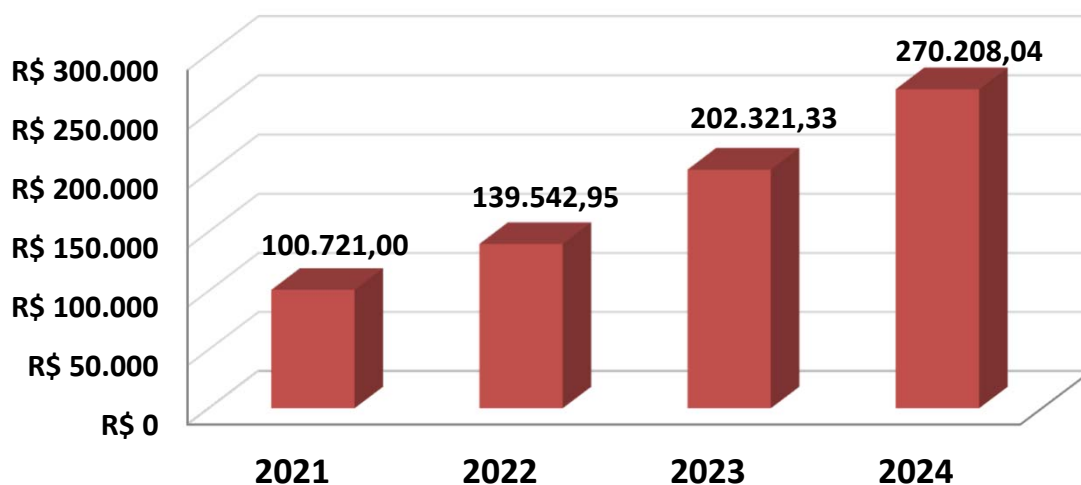

11.4. COMPORTAMENTO ENTRE AS RECEITAS E DESPESAS DO RPPS (Provisões de Equilíbrio)

Exercício	2021	2022	2023	2024
Data Focal	31/12/2020	31/12/2021	31/12/2022	31/12/2023
ATIVOS DO PLANO	30.189.960,24	34.455.007,39	41.397.506,92	51.029.407,41
Ativos Líquidos	30.189.960,24	34.455.007,39	41.397.506,92	51.029.407,41
Créditos á Receber	0,00	0,00	0,00	0,00
RESERVA MATEMÁTICA	(61.966.730,63)	(69.848.059,38)	(79.697.553,72)	(92.072.649,63)
(+) Benefícios Concedido	(14.599.694,38)	(22.481.270,51)	(31.268.405,60)	(42.043.558,17)
(+) Benefícios a Conceder	(47.367.036,25)	(47.366.788,87)	(48.429.148,12)	(50.029.091,46)
DÉFICIT/SUPERÁVIT ATUARIAL	(31.776.770,39)	(35.393.051,99)	(38.300.046,80)	(41.043.242,22)
(+) Compensação a Receber	5.535.647,41	9.775.416,99	8.512.974,44	7.928.766,91
(-) Compensação a Pagar	(429.787,12)	(883.243,88)	-	-
DÉFICIT/SUPERÁVIT ATUARIAL (Com Comprev.)	(26.670.910,10)	(26.500.878,88)	(29.787.072,36)	(33.114.475,31)

Movimentação

Ativos do Plano	Movimentação	QTDE	%
Nos ultimos 4 anos	Aumento	20.839.447,17	69,0%
Com relação ano anterior	Aumento	9.631.900,49	23,3%

Reserva Matemática	Movimentação	QTDE	%
Nos ultimos 4 anos	Aumento	30.105.919,00	48,6%
Com relação ano anterior	Aumento	12.375.095,91	15,5%

11.5. COMPORTAMENTO DAS ALÍQUOTAS PURAS DE EQUILÍBRIO FINANCEIRO E ATUARIAL

Exercício	2021	2022	2023	2024
Data Focal	31/12/2020	31/12/2021	31/12/2022	31/12/2023
Custo Normal + Taxa ADM	30,89%	31,60%	31,60%	31,60%
Custo Suplementar	4,70%	5,70%	6,14%	6,50%
Custo Mensal	35,59%	37,30%	37,74%	38,10%

Custo Ente Público	21,59%	23,30%	23,74%	24,10%
Custo Segurado	14,00%	14,00%	14,00%	14,00%
Custo Mensal	35,59%	37,30%	37,74%	38,10%

11.6. META ATUARIAL

Exercício	2021	2022	2023	Acumulados dos últimos três anos
Data Focal	31/12/2021	31/12/2022	31/12/2023	
Meta Atuarial*	15,16%	10,98%	9,93%	40,50%
RENTABILIDADE DA CARTEIRA	5,75%	-0,22%	14,34%	20,65%
Rentabilidade sobre a Meta Atuarial	37,93%	-2,00%	144,41%	50,99%

Cumprimento da Meta Atuarial

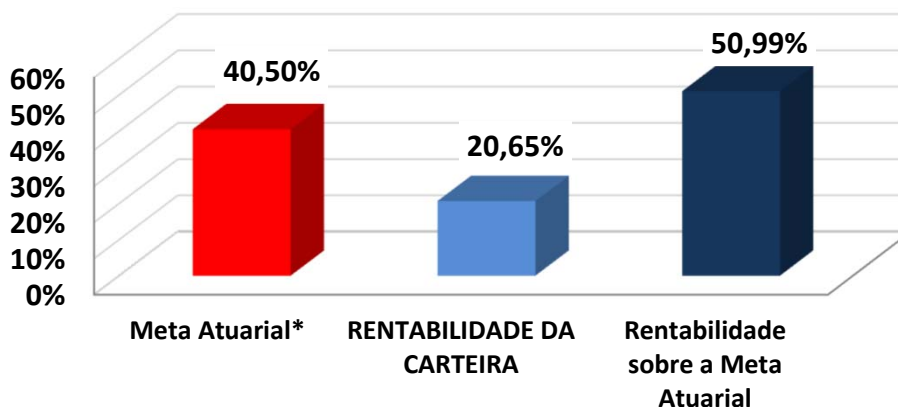

12 – AVALIAÇÃO E IMPACTOS DO PERFIL ATUARIAL DO RPPS

O ISP-RPPS (Indicador de Situação Previdenciária), divulgado pela Secretaria de Previdência do Ministério da Economia foi instituído pela Portaria MF nº 01 de 03 de janeiro de 2017, acrescentando o inciso V ao art. 30 da Portaria MPS nº 402/2008). O ISP-RPPS será calculado com base nas informações e dados constantes de registros do Sistema de Informações dos RPPS - CADPREV e dos registros constantes no Sistema de Informações Contábeis e Fiscais do Setor Público Brasileiro - SICONFI.

O ISP-RPPS do PREVI-MUNI define o RPPS como PERFIL ATUARIAL III e RPPS do Grupo PEQUENO PORTE. Sobre a sustentabilidade financeira e atuarial, o ISP-RPPS/2023 avaliou da seguinte forma:

AVALIAÇÃO E IMPACTO DO PERFIL ATUARIAL ISP-RPPS

Situação	Objetivo	Classificação
Gestão e Transparência	Indicador que avalia a regularidade do envio de informações e a modernização da gestão do RPPS	B
Situação Financeira	Indicador que avalia o nível de suficiência financeira e acumulação de recurso do RPPS (Equilíbrio Financeiro)	A
Situação Atuarial	Indicador que avalia o nível de cobertura dos recursos, frente aos compromissos previdenciários (Equilíbrio Atuarial)	A
ISP-RPPS	Nota final atribuída, tomando como base os três pilares avaliados acima (Classificação Final)	B
PERFIL ATUARIAL	Baseado na classificação final do ISP-RPPS	III

13 – PARECER ATUARIAL

13.1. SITUAÇÃO FINANCEIRA E ATUARIAL DO PLANO DE BENEFÍCIOS

Com relação ao Equilíbrio Financeiro, considerando o Plano de Custeio Vigente, o PREVI-MUNI se encontra em situação confortável no curto e médio prazo. Analisando as RECEITAS e DESPESAS do exercício, descritas na Reavaliação Atuarial/2024, o PREVI-MUNI não apresenta risco de liquidez, com relação as obrigações previdenciárias. O total de Receitas estimadas para o exercício, sem considerar ganhos com a carteira de investimento, saldo de compensação previdenciária e créditos de parcelamento é no valor de R\$ 7.691.088,82, enquanto o Total de Despesas Estimadas para o mesmo período é de R\$ 5.442.753,69, resultando em um Superávit Financeiro de R\$ 2.248.335,13.

Esse superávit financeiro representa uma sobra de 29% da receita arrecadada no exercício, minimizando qualquer tipo de risco de liquidez no curto e médio prazo.

Com relação ao Déficit Atuarial, os resultados da Reavaliação Atuarial/2024, indicam um desequilíbrio Atuarial do Plano de Equilíbrio, no valor de R\$ (-33.114.475,31). Entretanto, analisando a composição demográfica do Instituto Previdenciário, os Ativos Garantidores e as Provisões Matemáticas do Plano, este Déficit Atuarial poderá apresentar problemas no Fluxo de Caixa, por volta do ano de 2038 e insolvência financeira a partir do ano de 2050, conforme a Projeção Atuarial. Nesse caso, o Déficit Atuarial representa BAIXO RISCO DE LIQUIDEZ para o Plano de Benefícios.

13.2. ADEQUAÇÃO DA BASE CADASTRAL E BASES TÉCNICAS

Para a realização do Cálculo Atuarial, as inconsistências ou falta de informações contidas na Base Cadastral, essenciais para o resultado atuarial foram devolvidas e solicitadas sua correção junto a Unidade Gestora do RPPS. Entre as informações essenciais para o resultado atuarial, destacamos a informação do tempo anterior de contribuição ao PREVI-MUNI , cuja informação representa 68% do total de Servidores Ativos, conforme explicitado na página 34 deste Relatório de Reavaliação Atuarial. A informação do Tempo anterior de Contribuição ao RPPS atual é de suma importância para o correto dimensionamento das Provisões Matemáticas e a Compensação Previdenciária. Mesmo a Base de Dados estando completa, no tocante ao Tempo Anterior de Contribuição, limitamos o valor da compensação previdenciária, dentro dos limites previsto no artigo 34 do Anexo VI da Portaria MTP nº 1.467/2022. Recomendamos ao RPPS, manter a contínua atualização da Base de Dados e estabelecer um recenseamento (recadastramento) periódico dos Segurados e seus dependentes. Será enviado ao RPPS, um documento a parte sobre melhorias na Base de Dados, visando atender o artigo 66, I da Portaria MTP nº 1.467/2022, que exige que a Base Dados utilizada na Reavaliação Atuarial, siga um modelo com estrutura e elementos mínimos de dados disponibilizado no site da SPREV, conforme o artigo 4, § 1º da Instrução Normativa 01/2018.

Com relação as Bases Técnicas, utilizamos as informações e dados ocorridos no município nos últimos anos (reajuste das remunerações, dos benefícios e etc..), visando definir as premissas e hipóteses iguais ou próximas da realidade do município, visando manter a aderência dos resultados.

13.3. PLANO DE CUSTEIO

O Custo Normal Total encontrado nesta Reavaliação Atuarial, para fazer frente aos compromissos previdenciários do Plano de Benefícios é de 28,00%.

O **Art. 53, I, da Portaria MTP 1.467/2022**, menciona que o Plano de Custeio proposto na Avaliação Atuarial deverá cobrir, além dos custos de todos os benefícios do RPPS, contemplar também, os recursos para o financiamento do custo administrativo.

Sendo assim, acrescentamos mais 3,60% referente á Taxa de Administração, alterando o Custo Normal Total de 28,00% para 31,60% .

Conforme consta na Lei Municipal nº 1359, de 14/03/2023 o Custo Normal dos Servidores Ativos e também dos Aposentados e Pensionistas, cujos proventos ultrapassem o Teto de Benefícios do RGPS, será de 14,00%.

Conforme o artigo 2º da Lei 9.717/98, a alíquota de contribuição mínima (Custo Normal) do Ente Federativo, não poderá ser inferior á alíquota de contribuição dos Segurados, vinculados ao seu respectivo RPPS.

Art. 2º A Contribuição da União, dos Estados, do Distrito Federal e dos Municípios, incluídas suas autarquias e fundações, aos regimes próprios de previdência social a que estejam vinculados seus servidores, não poderá ser inferior ao valor da contribuição do servidor ativo, nem superior ao dobro desta contribuição.

Assim, a alíquota previdenciária referente às contribuições (Custo Normal) do Ente deverá ser no mínimo de 14,00% podendo variar até o limite de 28,00%, mais a Taxa de Administração.

Com relação ao Déficit Atuarial de Equilíbrio de R\$ (33.114.475,31), conforme explicitado nesta Reavaliação Atuarial foi proposto um Plano de Amortização, num prazo máximo de 35 anos, conforme permitido pelo art. 6º, I da I.N. SPREV nº 007/2018, com alíquotas crescentes, cuja alíquota para o exercício de 2024 será de 6,50%.

Então, a viabilidade de manutenção do plano será uma alíquota de Custo Mensal de 38,10%, equivalente a 31,60% de Custo Normal, já incluída a taxa de administração, e, 6,50% de Custo Suplementar Equacionado sobre a Folha de remuneração de contribuição dos Servidores Ativos.

O Custo Normal de 31,60%, será rateado entre o Ente Federativo e o Segurado, sendo 14,00% de Custo Normal para os Servidores Ativos e 17,60% de Custo Normal para o Ente, já incluso a Taxa de Administração. O Custo Suplementar de 6,50% deverá ser custeado integralmente pelo Ente.

É o parecer.



Igor França Garcia

Atuário MIBA/RJ 1.659

Certificação de Especialista em Investimento - CEA

Consultor de Investimentos credenciado pela CVM

ANEXO 1

Estatísticas

14 – ANEXOS

ANEXO 1 – ESTATÍSTICAS

Observação: Os dados cadastrais estão posicionados em 31/12/2023.

Data Focal desta Reavaliação Atuarial: 31/12/2023.

• DISTRIBUIÇÃO ESTATÍSTICA DOS SEGURADOS

Tipo de Segurado	Quantidade	% de Servidores	Remuneração Média	Idade Média
Servidores Ativos	441	80,5%	3.520,18	44,0
Servidores Aposentados	87	15,9%	2.706,55	63,4
Pensionistas	20	3,6%	1.736,91	57,8
GERAL	548	100,0%		

Distribuição por Tipo de Segurado

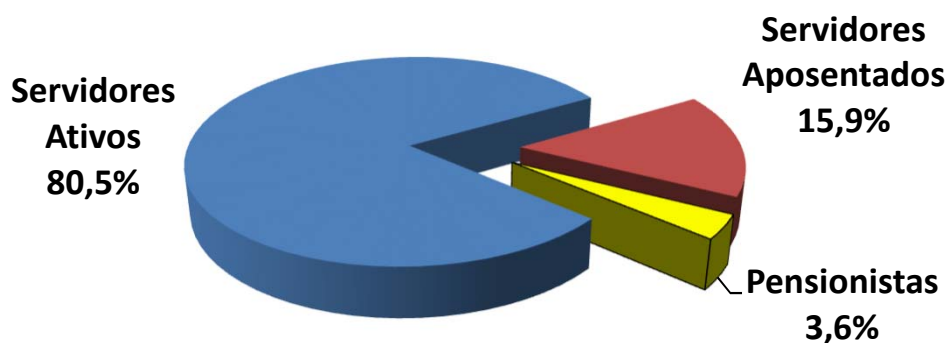

• **SERVIDORES ATIVOS**

Folha de Remuneração

Sevidore Ativos	Quantidade	Folha de Remuneração
População Masculina	125	412.726,76
População Feminina	316	1.139.671,05
GERAL	441	1.552.397,81

Distribuição de Média de Idades dos Servidores Ativos

Discrição	Média de Idade	Idade Projetada para Aposentadoria
Mais Novo	24,0	50,0
Média Idade	44,0	60,5
Mais Velho	74,0	75,0
Idade Mediana *	43,0	57,0
Idade Moda **	40,0	57,0
Desvio Padrão ***	10,2	5,2

* **MEDIANA** – É o valor central dentro de uma distribuição. Dentro de todas as idades de uma distribuição, a idade que representa a idade central é chamada Mediana. Ela se encontra entre as 50 % menores e 50 % maiores idades.

** **MODA** – É o valor que mais se repete dentro de uma distribuição. A idade da maioria.

* **DESVIO PADRÃO** – O Desvio Padrão serve para mostrar a variação de uma distribuição. Em tese, a média encontrada pode variar para mais ou para menos, dentro do Desvio Padrão.

• SERVIDORES Aposentados e PENSIONISTAS

	APOSENTADOS	
QUANTIDADE APOSENTADOS	87	
FOLHA COM APOSENTADOS	235.469,88	
	IDADE	BENEFÍCIO (R\$)
MÍNIMO	36	1.320,00
MÉDIO	63	2.706,55
MÁXIMO	89	8.640,71
DESVIO PADRÃO	10	1.711,70
MODA	65	1.320,00
MEDIANA	65	1.909,04

	IDADE	BENEFÍCIO (R\$)
QTDE DE APOSENTADOS POR TEMPO CONTRIBUIÇÃO	13	
FOLHA COM APOSENTADOS TEMPO CONTRIBUIÇÃO	47.022,08	
MÍNIMO	55	1.320,00
MÉDIO	66	3.617,08
MÁXIMO	77	8.640,71
DESVIO PADRÃO	7	1.795,63
MODA	67	-
MEDIANA	67	3.196,88

	IDADE	BENEFÍCIO (R\$)
QTDE DE APOSENTADOS POR IDADE	26	
FOLHA COM APOSENTADOS POR IDADE	37.689,87	
MÍNIMO	61	1.320,00
MÉDIO	71	1.449,61
MÁXIMO	80	2.312,08
DESVIO PADRÃO	5	263,95
MODA	74	1.320,00
MEDIANA	71	1.320,00

	IDADE	BENEFÍCIO (R\$)
QTDE DE APOSENTADOS COMPULSÓRIOS	1	
FOLHA COM APOSENTADOS COMPULSÓRIOS	1.320,00	
MÍNIMO	85	1.320,00
MÉDIO	85	1.320,00
MÁXIMO	85	1.320,00
DESVIO PADRÃO	0	-
MODA	0	-
MEDIANA	85	1.320,00

Continuação (...)

	IDADE	BENEFÍCIO (R\$)
QTDE DE APOSENTADOS POR INVALIDEZ	30	
FOLHA COM APOSENTADOS POR INVALIDEZ	61.879,96	
MÍNIMO	36	1.320,00
MÉDIO	58	2.062,67
MÁXIMO	89	4.247,77
DESVIO PADRÃO	11	847,95
MODA	58	1.320,00
MEDIANA	58	1.760,42

	IDADE	BENEFÍCIO (R\$)
QTDE DE APOSENTADOS ESPECIAIS (Professores)	17	
FOLHA COM APOSENTADOS ESPECIAIS (Professores)	87.557,97	
MÍNIMO	50	2.260,14
MÉDIO	58	5.150,47
MÁXIMO	67	6.199,13
DESVIO PADRÃO	6	1.197,27
MODA	52	5.827,17
MEDIANA	58	5.827,17

	IDADE	BENEFÍCIO (R\$)
QTDE DE APOSENTADOS ESPECIAIS (Ativ. De Risco)	0	
FOLHA COM APOSENTADOS ESPECIAIS (Ativ. De Risco)	0,00	
MÍNIMO	0	-
MÉDIO	0	-
MÁXIMO	0	-
DESVIO PADRÃO	0	-
MODA	0	-
MEDIANA	0	-

	IDADE	BENEFÍCIO (R\$)
QTDE DE APOSENTADOS ESPECIAIS (Ativ. Prej. a Saude)	0	
FOLHA COM APOSENTADOS ESPECIAIS (Ativ. Prej. a Saude)	0,00	
MÍNIMO	0	-
MÉDIO	0	-
MÁXIMO	0	-
DESVIO PADRÃO	0	-
MODA	0	-
MEDIANA	0	-

	PENSIONISTAS	
QUANTIDADE PENSIONISTAS	20	
FOLHA COM PENSIONISTAS	34.738,16	
	IDADE	BENEFÍCIO (R\$)
MÍNIMO	13	660,00
MÉDIO	58	1.736,91
MÁXIMO	85	5.455,22
DESVIO PADRÃO	19	1.078,80
MODA	73	1.320,00
MEDIANA	60	1.325,67

	IDADE	BENEFÍCIO (R\$)
QTDE DE PENSIONISTAS VITALÍCIOS	18	
FOLHA COM PENSIONISTAS VITALÍCIOS	32.989,76	
MÍNIMO	42	660,00
MÉDIO	63	1.832,76
MÁXIMO	85	5.455,22
DESVIO PADRÃO	12	1.094,55
MODA	73	1.320,00
MEDIANA	62	1.360,31

	IDADE	BENEFÍCIO (R\$)
QTDE DE PENSIONISTAS TEMPORÁRIOS	2	
FOLHA COM PENSIONISTAS TEMPORÁRIOS	1.748,40	
MÍNIMO	13	660,00
MÉDIO	15	874,20
MÁXIMO	17	1.088,40
DESVIO PADRÃO	3	302,92
MODA	0	-
MEDIANA	15	874,20

* O Valor médio dos Benefícios pode se apresentar abaixo do salário mínimo, devido poder constar mais de um pensionista da mesma hierarquia genealógica, o que acaba repartindo o valor do Benefício entre os seus dependentes e diminuindo a média dos valores.

• DISTRIBUIÇÃO DEMOGRÁFICA DOS SEGURADOS

Faixa Etária	Qtde	% de Servidores
Até 20 anos	0	0,0%
21 até 30 anos	45	8,2%
31 até 40 anos	140	25,5%
41 até 50 anos	143	26,1%
51 até 60 anos	79	14,4%
61 até 75 anos	34	6,2%
<i>Beneficiários até 65 anos</i>	<i>60</i>	<i>10,9%</i>
<i>Beneficiários acima de 65 anos</i>	<i>47</i>	<i>8,6%</i>
GERAL	548	100,0%

Distribuição Demográfica dos Segurados

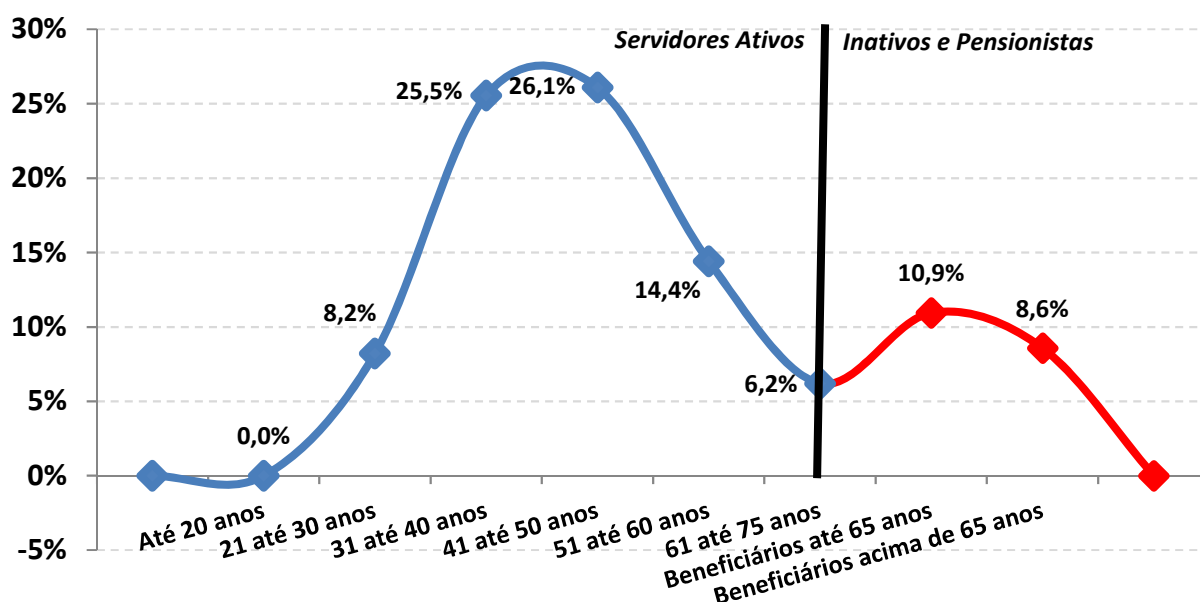

A Distribuição Demográfica de uma população serve para visualizar o comportamento de como esta distribuída a massa de pessoas por faixa etária. Esta distribuição mostra como reflete o comportamento em que essa população caminhará com o passar dos anos.

A Distribuição Demográfica dos Servidores Ativos e Aposentados neste caso é bastante favorável, tendo em vista que a grande massa de servidores são Ativos e situam-se entre a faixa etária de 40 anos, enquanto os Aposentados e Pensionistas representam a menor distribuição da massa.

Com a possibilidade praticamente certa de ocorrer novos entrados nesta população, ou seja, novos Servidores efetivos durante ao longo dos anos, a tendência é que o comportamento da Distribuição Demográfica puxe mais a onda para 'trás', aumentando ainda mais a receita do fundo. Esse tipo de gráfico nos mostra também como está à proporção dos 441 Servidores Ativos em relação aos 107 Aposentados e PENSIONISTAS e o resultado é RAZOÁVEL, tendo em vista que são 4,1 Servidores Ativos para cada Servidor Inativo, possibilitando assim, que os custos com aposentadorias e pensões, possam ser custeadas por regimes de capitalização.

Observação: Os dados cadastrais estão posicionados em 31/12/2023.

• **DISTRIBUIÇÃO DEMOGRÁFICA DOS SERVIDORES ATIVOS**

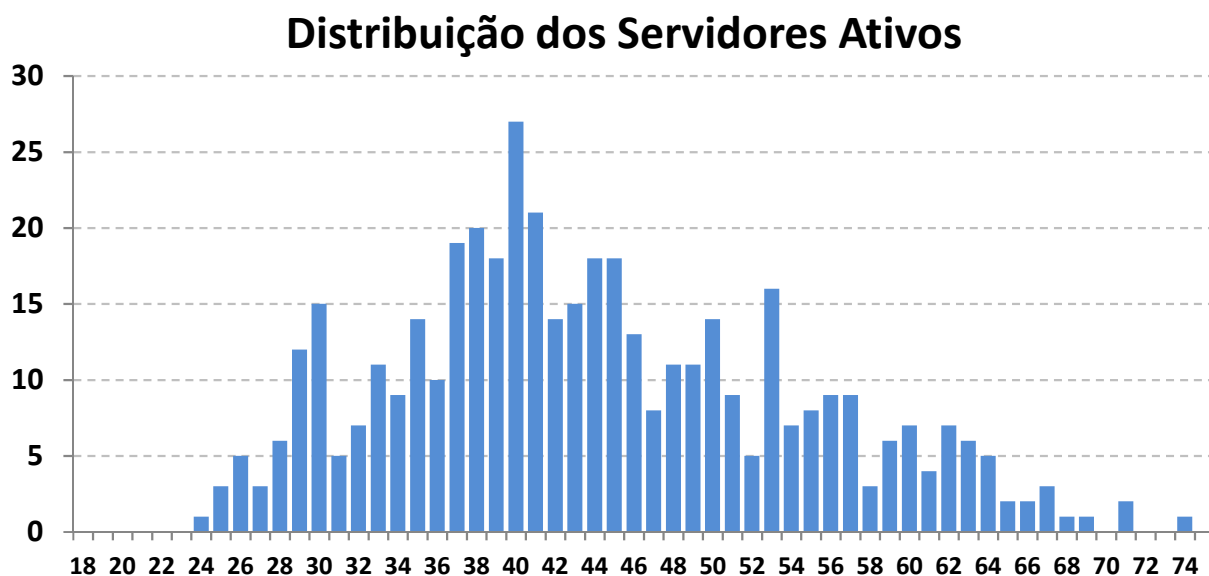

Este gráfico distribuiu os 441 Servidores ativos por idade. O eixo x mostra a idade atual dos Servidores Ativos e o eixo y mostra a quantidade de pessoas na idade.

Vemos claramente, que o pico da maioria dos ativos, encontra-se com 40 anos, com aproximadamente 27 pessoas.

A minoria dos Servidores ativos se encontra depois da faixa dos 60 anos, o que também é satisfatório, pois tira a iminência do risco de aposentadoria á curto prazo ser enorme.

Essa proporção é favorável para o custeio do plano, pois a maioria dos ativos que vão contribuir por mais tempo se encontram entre as idades de 30 á 45 anos enquanto os ativos que representam o risco iminente de aposentadoria estão em menor quantidade.

Observação: Os dados cadastrais estão posicionados em 31/12/2023.

• DISTRIBUIÇÃO DEMOGRÁFICA DOS SERVIDORES Aposentados e PENSIONISTAS

Distribuição dos Serv. Inativos e Pensionistas

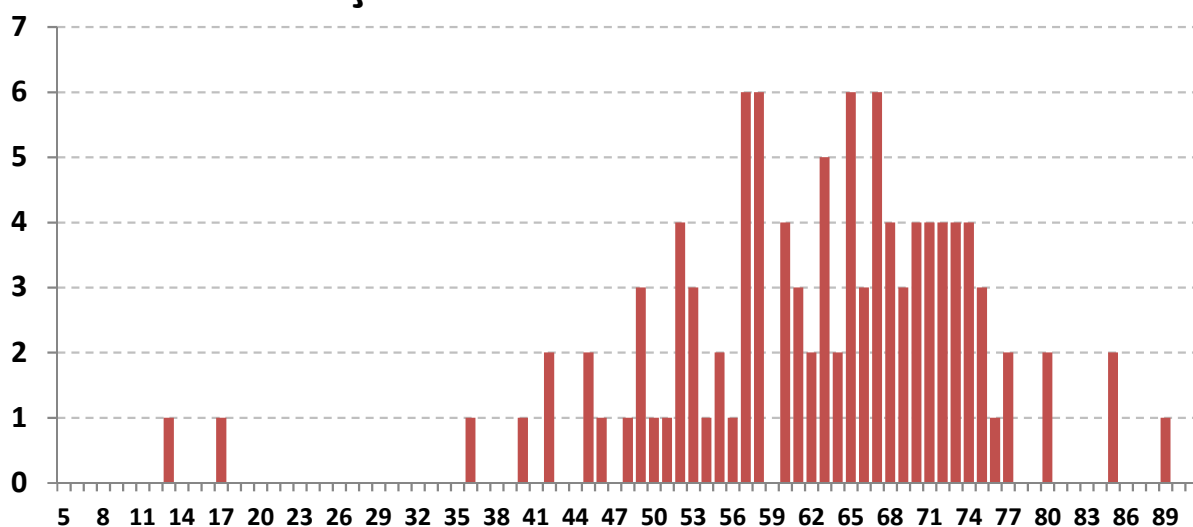

Este gráfico distribuiu os 107 Aposentados e Pensionistas por idade. O eixo x mostra a idade atual dos Aposentados e Pensionistas e o eixo y mostra a quantidade de pessoas na idade.

Existem 2 pensionistas com menos de 17 anos recebendo Pensão por morte Temporária.

Há uma pequena desvantagem no plano, pois existem muito Aposentados e Pensionistas com menos de 70 anos (80 pessoas ao todo, representando 74,8% dos Beneficiários). Quanto menor a idade dos Beneficiários, maior será a probabilidade de permanecer em tempo de Benefício e isso gera um custo mais elevado para a manutenção do plano, pois, os Benefícios Concedidos terão que ser estimados por mais tempo de vida.

Observação: Os dados cadastrais estão posicionados em 31/12/2023.

• DISTRIBUIÇÃO POR SEXO

Sexo	Número de Servidores	% de Servidores	Remuneração Média	Idade Média	Tempo de Casa Médio
Masculino	125	28,3%	3.301,81	46,5	11,7
Feminino	316	71,7%	3.606,55	43,0	10,2
GERAL	441	100,0%	3.520,18	44,0	10,6



Exemplo de Leitura (cor vermelha)

Existem 316 Servidores Ativos do Sexo Feminino, que correspondem á 71,7% dos Servidores Ativos.

Essas servidoras recebem em média R\$ 3.606,55 e tem idade média de 43,0 anos.

Observação: Os dados cadastrais estão posicionados em 31/12/2023.

• DISTRIBUIÇÃO POR ESTADO CIVIL

Estado Civil	Número de Servidores	% de Servidores	Remuneração Média	Idade Média	Tempo de Casa Médio
Casados	202	45,8%	3.463,04	47,3	12,1
Solteiros	233	52,8%	3.568,66	40,9	9,2
Viúvos	5	1,1%	3.891,94	52,4	16,6
Outros	1	0,2%	1.905,49	55,0	3,0
GERAL	441	100,0%	3.520,18	44,0	10,6

Distribuição por Estado Civil

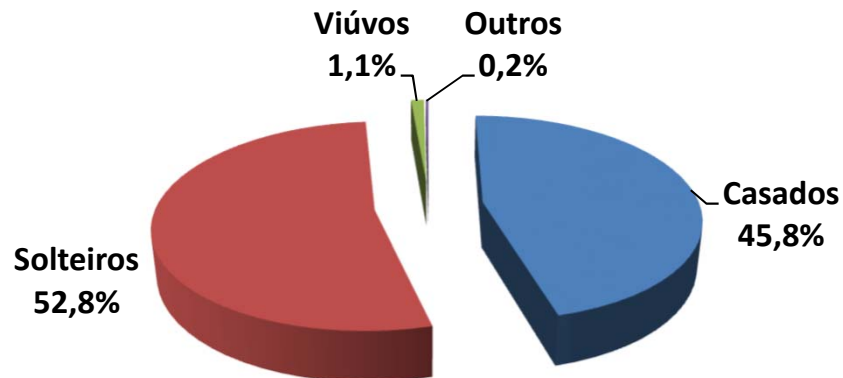

Exemplo de Leitura (cor azul)

Existem 202 Servidores Ativos Casados, que correspondem á 45,8% dos Servidores Ativos.

Esses servidores recebem em média R\$ 3.463,04 e tem idade média de 47,3 anos.

Observação: Os dados cadastrais estão posicionados em 31/12/2023.

• DISTRIBUIÇÃO POR SEXO E ATIVIDADE

Atividade e Sexo	Número de Servidores	% de Servidores	Remuneração Média	Idade Média	Idade Média Aposentadoria
Professores (Mas)	10	2,3%	4.349,69	46,3	63,3
Professoras (Fem)	89	20,2%	4.513,89	41,9	57,3
Ativ. Normal (Mas)	115	26,1%	3.210,69	46,5	64,9
Ativ. Normal (Fem)	227	51,5%	3.250,81	43,4	59,3
GERAL	441	100,0%	3.520,18	44,0	60,5

Distribuição por Sexo e Atividade

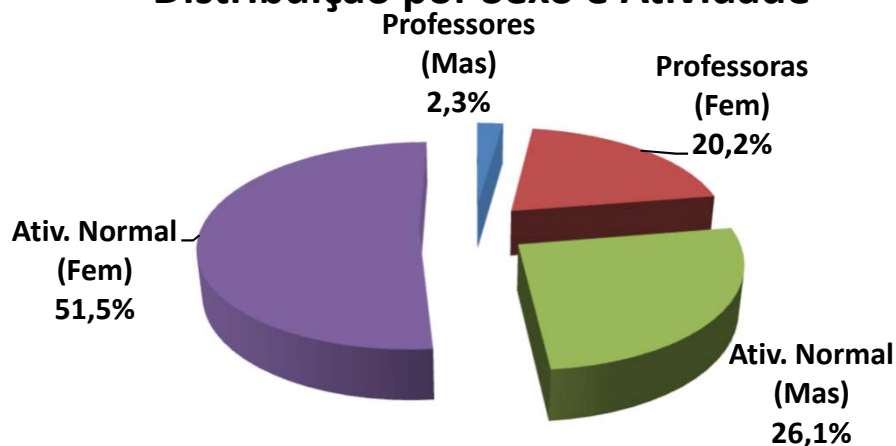

Exemplo de Leitura (cor azul)

Existem 10 Professores do sexo Masculino, que correspondem á 2,3% dos Servidores Ativos.

Esses servidores recebem em média R\$ 4.349,69 e tem idade média de 46,3 anos.

Observação: Os dados cadastrais estão posicionados em 31/12/2023.

• DISTRIBUIÇÃO POR FAIXA ETÁRIA

Faixa Etária	Número de Servidores	% de Servidores	Remuneração Média	Idade Média	Tempo de Casa Médio
Até 20 anos	0	0,0%	-	0,0	0,0
21 até 30 anos	45	10,2%	3.193,99	28,4	3,7
31 até 40 anos	140	31,7%	3.709,54	36,7	7,8
41 até 50 anos	143	32,4%	3.573,94	45,0	11,2
51 até 60 anos	79	17,9%	3.365,86	55,1	15,4
Mais de 60 anos	34	7,7%	3.304,60	64,5	17,9
GERAL	441	100,0%	3.520,18	44,0	10,6

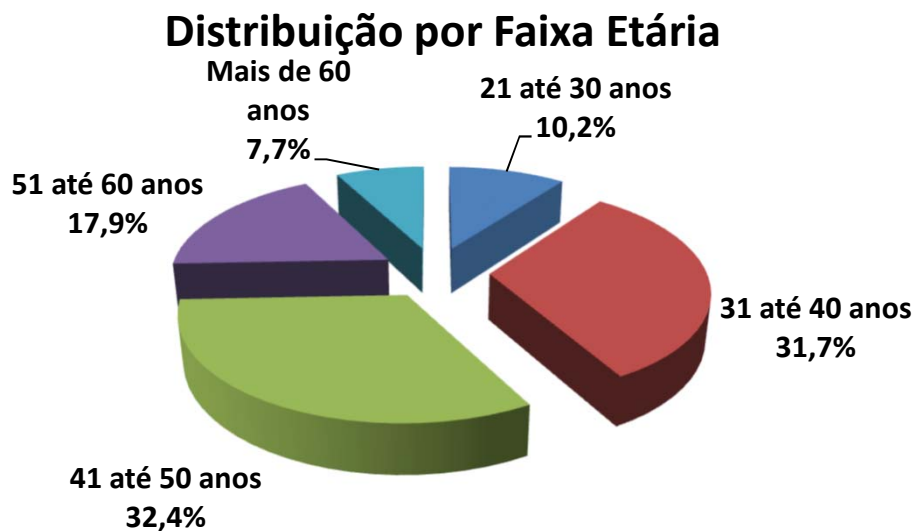

Exemplo de Leitura (cor azul)

Entre a Faixa Etária de 21 até 30 anos, existem 45 pessoas, ou 10,2% dos Servidores Ativos.

Esses servidores recebem em média R\$ 3.193,99 e tem idade média de 28,4 anos.

IMPACTO SOBRE O CUSTO

31,7% dos Servidores tem entre 31 á 40 anos. Se esta distribuição etária concentrasse a maior parte dos Servidores na faixa de até 30 anos, o impacto sobre o Custo seria de **redução**.

Considerando que a idade média dos Servidores é de 44,0 anos e a idade média de aposentadoria da massa é de 60,5 anos, temos em média 16,5 anos de Contribuição.

Este fato provoca um impacto de redução no custo da aposentadoria ao longo do tempo.

Observação: Os dados cadastrais estão posicionados em 31/12/2023.

• DISTRIBUIÇÃO POR FAIXA DE REMUNERAÇÃO

Salário Mínimo	Número de Servidores	% de Servidores	Remuneração Média	Idade Média	Idade Média Aposentadoria
Até 1 Salário Mínimo	3	0,7%	1.320,00	39,0	57,0
De 1 a 3 Salários M.	299	67,8%	2.732,91	44,6	61,2
De 3 a 5 Salários M.	125	28,3%	4.945,33	43,0	58,9
De 5 a 10 Salários M.	13	2,9%	7.674,13	38,7	58,4
De 10 a 20 Salários M.	1	0,2%	13.366,07	51,0	68,0
Acima de 20 Salários M	0	0,0%	-	0,0	0,0
GERAL	441	100,0%	3.520,18	44,0	60,5

Distribuição por Faixa Remuneração

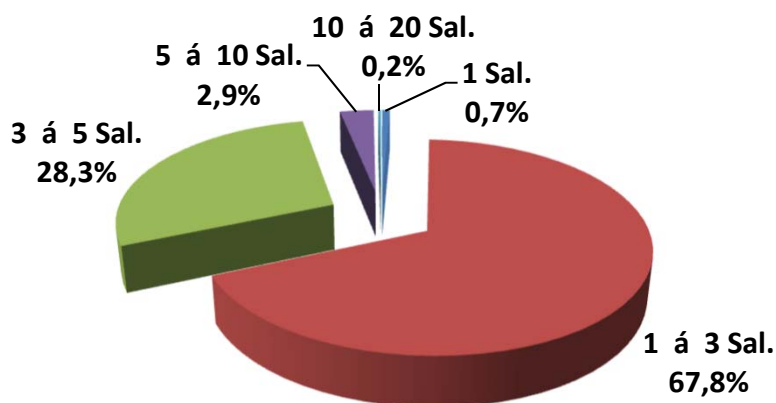

Exemplo de Leitura (cor vermelho)

Existe 299 Servidores Ativos, ou 67,8%, que recebem de 1 a 3 Salários Mínimos.

Esses servidores recebem em média R\$ 2.732,91 e tem idade média de 44,6 anos.

O Salario mínimo considerado é de R\$ 1.320,00, conforme valor vigente na DATA FOCAL desta Reavaliação Atuarial em 31/12/2023 .

Observação: Os dados cadastrais estão posicionados em 31/12/2023.

Dispersão das Remunerações por Idade

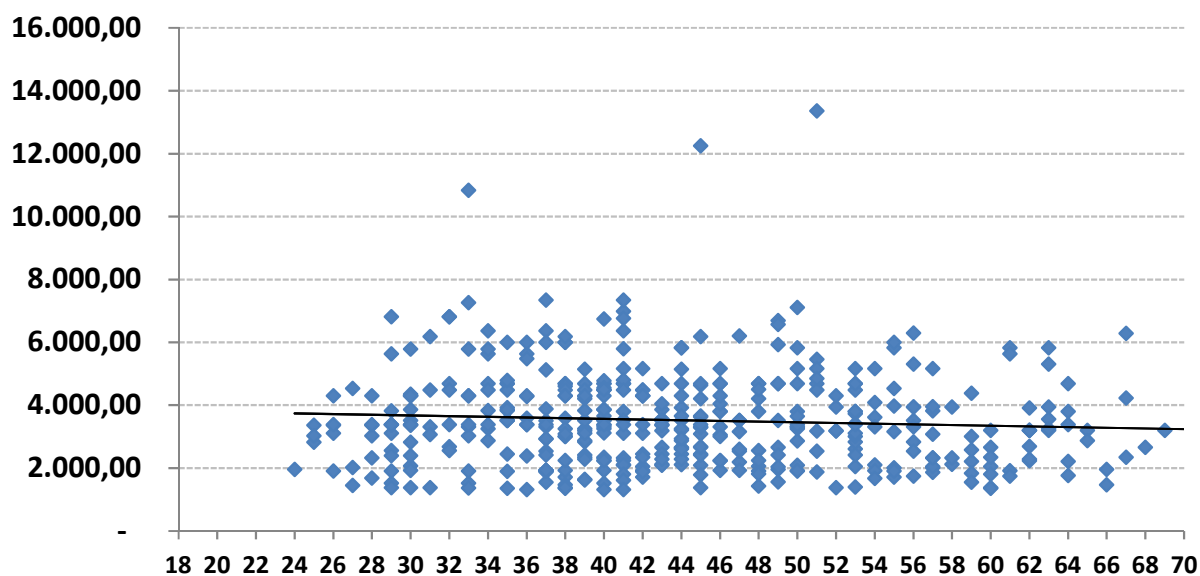

O gráfico acima, mostra como está a dispersão entre as remunerações e a idade dos Servidores Ativos. A linha disponibilizada no gráfico, mostra a média de remuneração. Nota-se que existem muitas remunerações bem acima da média, que distorcem o custo do plano.

Remunerações discrepantes em relação a média, geram impacto no custo do plano, devido que estas remunerações, quando se tornarem Benefícios, consumirão boa parte das contribuições dos Servidores Ativos que possuem remunerações próximas ou abaixo da média.

Observação: Os dados cadastrais estão posicionados em 31/12/2023.

• **DISTRIBUIÇÃO DOS SERVIDORES ATIVOS POR TIPO DE APOSENTADORIA (FUTURA)**

Tipo de Aposentadoria (Futura)	Número de Servidores	% de Servidores	Remuneração Média	Idade Média	Idade Média Aposentadoria
Por Tempo de Contribuição	323	73,2%	3.539,15	40,3	58,4
Por Idade	70	15,9%	3.463,70	52,1	63,9
Compulsório	39	8,8%	2.925,06	59,1	73,2
Especial (Prof.)	9	2,0%	5.857,48	47,6	51,0
GERAL	441	100,0%	3.520,18	44,0	60,5

Distribuição por Tipo de Aposentadoria (Futura)

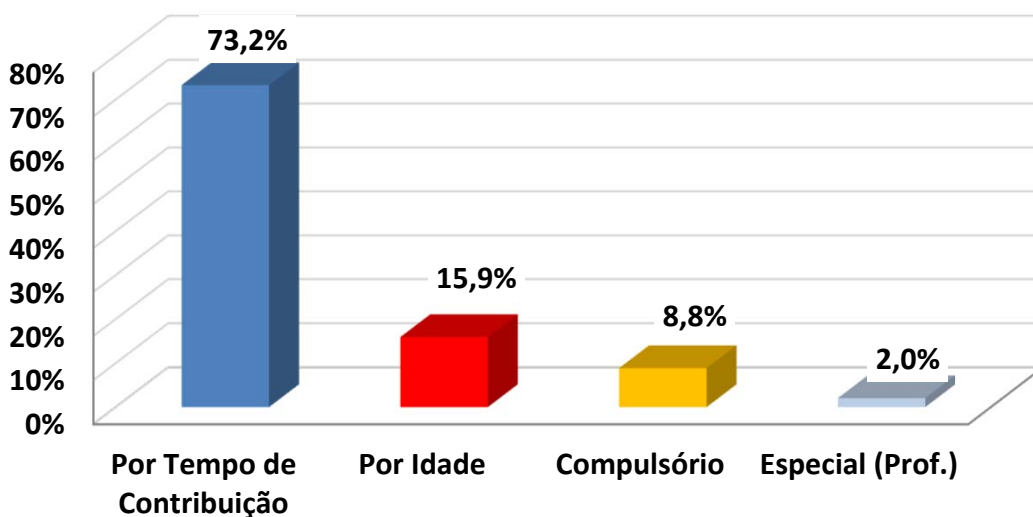

Exemplo de Leitura (cor azul)

Existem 323 pessoas que Aposentarão por Tempo de Contribuição, ou 73,2% dos Servidores Ativos.

Esses servidores recebem em média R\$ 3.539,15 e tem idade média de 40,3 anos.

IMPACTO SOBRE O CUSTO

Devido o fato de que a maioria dos Servidores Ativos (73,2%) deverão se aposentar por Aposentadoria por Tempo de Contribuição, com uma média de idade de aposentadoria relativamente jovem (58,4 anos), temos um tempo médio de contribuição menor (18,1 anos,) tendo em vista que a idade média destes Servidores é 40,3 anos.

Este fato causa impacto sobre as Despesas do plano, devido o valor do Benefício ser maior e a maioria dos Servidores aposentarem com uma idade relativamente jovem.

Observação: Os dados cadastrais estão posicionados em 31/12/2023.

• DISTRIBUIÇÃO DAS COBERTURAS DE PENSÃO POR MORTE (FUTURA)

Tipo de Cobertura / Aposentadoria	Número de Servidores	% de Servidores	Benefício Médio	Idade Média	Idade média do Dependente
Sem Cobertura	94	21,3%	-	0,0	0,0
Cobertura Pensão Vitalícia	201	45,6%	3.717,05	47,3	*
Cobertura Pensão Temporária	146	33,1%	4.050,00	43,9	8,8
GERAL	441	100,0%	3.717,05	44,0	3,7

*Não foi informado a data de nascimento do conjuge ou filhos.

Distribuição das Coberturas de Pensão

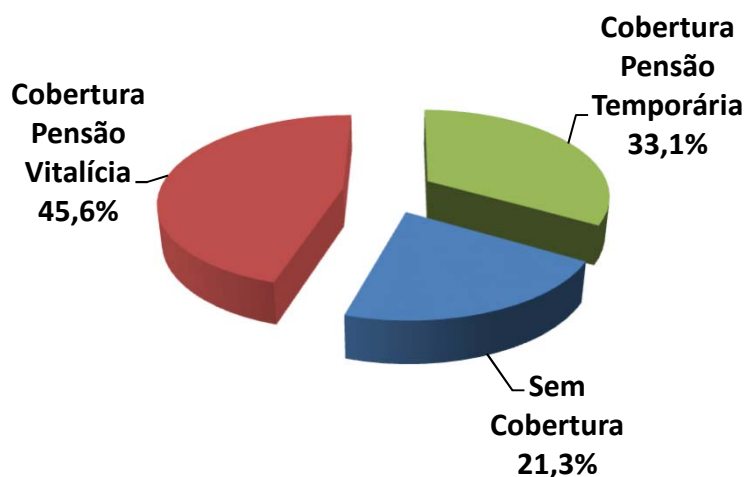

Exemplo de Leitura (cor vermelha)

Existem 201 ou 45,6% das Aposentadorias com cobertura revertida em Pensão por Morte Vitalícia.

Esses servidores receberão um Benefício médio de R\$ 3.717,05 referente a Aposentadoria.

IMPACTO SOBRE O CUSTO

78,7% dos Servidores Ativos possuem algum tipo de cobertura de pensão por Morte.

Essa cobertura elevada de Pensão, principalmente as Pensões por Morte Vitalícias (45,6%) geram impacto sobre o custo de Pensão por Morte, dos Servidores Ativos.

Observação: Os dados cadastrais estão posicionados em 31/12/2023.

• **DISTRIBUIÇÃO DA RESPONSABILIDADE ATUARIAL POR TEMPO DE APOSENTADORIA A CONCEDER**

Tempo para Aposentadoria (ANOS)	Número de Servidores	% de Servidores	Remuneração Média	Idade Média	Tempo de Casa Médio	Responsabilidade Atuarial	% VABF (A Conceder)
Até 1	8	1,8%	4.134,93	59,1	23,6	5.270.777,22	4,5%
1 até 3	40	9,1%	3.685,11	59,4	20,3	21.771.714,18	18,6%
3 até 5	13	2,9%	3.143,48	56,0	17,4	5.049.660,99	4,3%
5 até 8	23	5,2%	3.549,51	52,0	13,8	8.999.596,68	7,7%
8 até 10	18	4,1%	2.979,60	52,4	14,6	5.008.401,29	4,3%
10 até 14	68	15,4%	3.346,98	48,8	12,3	17.624.831,29	15,0%
14 até 18	74	16,8%	3.640,30	43,9	9,6	18.440.307,72	15,7%
18 até 22	89	20,2%	3.553,72	40,2	8,1	17.484.115,97	14,9%
22 até 26	50	11,3%	3.720,99	36,6	7,1	9.096.601,35	7,8%
26 até 30	42	9,5%	3.466,62	30,4	4,3	6.746.511,89	5,8%
Acima de 30	16	3,6%	3.179,48	27,1	4,4	1.811.503,21	1,5%
GERAL	441	100,0%	3.520,18	44,0	10,6	117.304.021,79	100,0%

Distribuição da Responsabilidade Atuarial

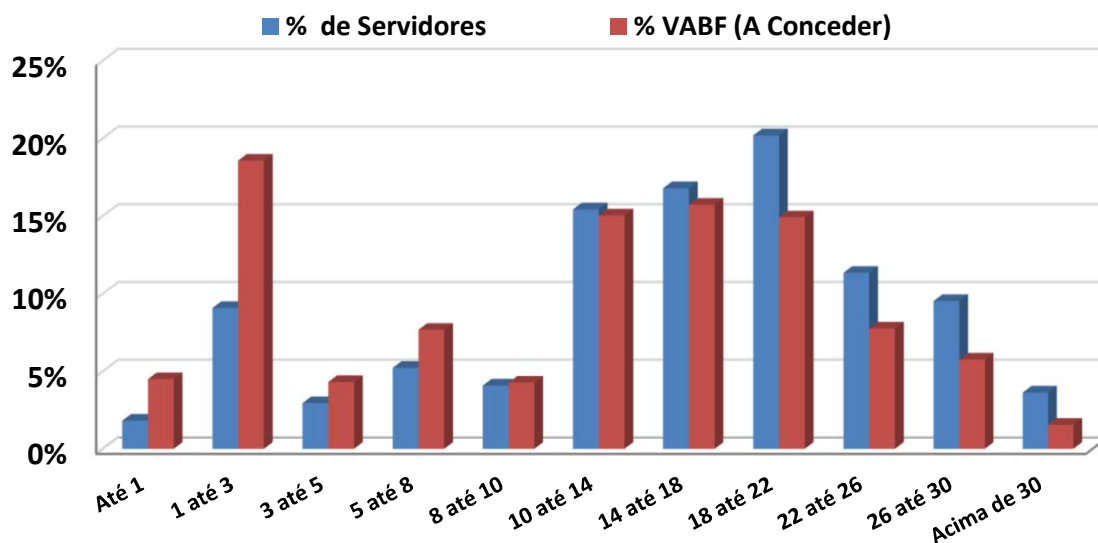

Observação: Os dados cadastrais estão posicionados em 31/12/2023.

Na faixa de 18 até 22 anos para a aposentadoria, existem 89 Servidores Ativos que correspondem á 20,2% dos Servidores, cujo VABF - VALOR ATUAL DOS BENEFÍCIOS FUTUROS á Conceder, correspondem a R\$ 17.484.115,97, ou 14,9% das Aposentadorias futuras do plano de Benefícios.

Na faixa acima de 30 anos para a aposentadoria, existem 16 Servidores Ativos que correspondem á 3,6% dos Servidores, cujo VABF - VALOR ATUAL DOS BENEFÍCIOS FUTUROS á Conceder, correspondem a R\$ 1.811.503,21, ou 1,5% das Aposentadorias futuras do plano de Benefícios.

Observação: Os dados cadastrais estão posicionados em 31/12/2023.

• DISTRIBUIÇÃO POR TIPO DE BENEFÍCIO CONCEDIDO

Tipo de Benefício Concedido	Número de Benefícios	% de Benefícios	Valor Médio do Benefício	Idade Média	Tempo Médio Benefício
Ap. por Tempo de Contribuição	13	12,1%	3.617,08	65,7	3,6
Ap. por Idade	26	24,3%	1.449,61	70,7	6,1
Ap. por Invalidez	30	28,0%	2.062,67	58,3	4,3
Ap. Compulsória	1	0,9%	1.320,00	85,0	15,0
Ap. Especial (Prof)	17	15,9%	5.150,47	58,2	2,8
Ap. Especial (Ativ. de risco)	0	0,0%	-	0,0	0,0
Ap. Especial (Ativ. Prejudicial a Saúde)	0	0,0%	-	0,0	0,0
Pensão Vitalícia	18	16,8%	1.832,76	62,6	10,7
Pensão Temporária	2	1,9%	874,20	15,0	1,0
GERAL	107	100,0%	2.525,31	62,4	5,5

Distribuição por Tipo de Benefício Concedido

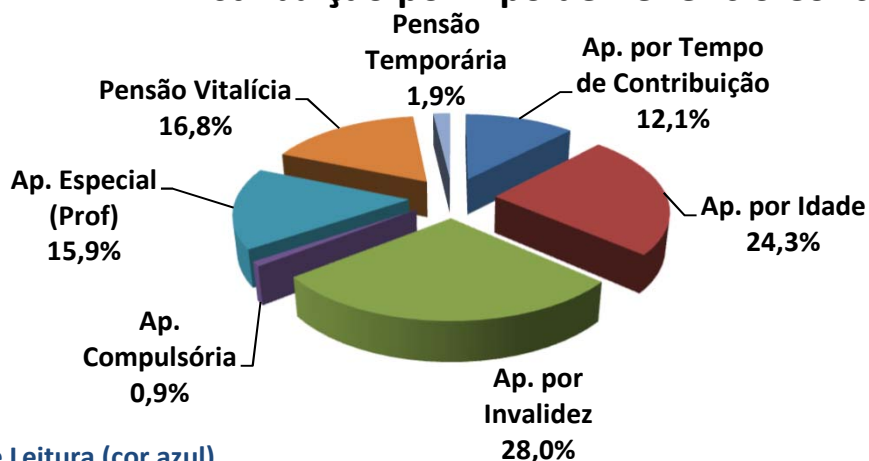

Exemplo de Leitura (cor azul)

Existem 13 Aposentadorias por Tempo de Contribuição (12,1% dos Benefícios Concedidos).

Esses Aposentados recebem um Benefício médio de R\$ 3.617,08 e tem idade média de 65,7 anos.

Observação: Os dados cadastrais estão posicionados em 31/12/2023.

• DISTRIBUIÇÃO POR FAIXA DE VALOR DE BENEFÍCIO CONCEDIDO

Salário Mínimo	Número de Benefícios	% de Benefícios	Valor Médio do Benefício	Idade Média	Tempo Médio de Benefício
Até 1 salário mínimo	37	34,6%	1.267,38	63,5	6,8
Acima de 1 até 2 Salários M.	33	30,8%	1.796,22	63,1	6,6
Acima de 2 até 3 Salários M.	19	17,8%	3.219,42	61,4	3,3
Acima de 3 até 4 Salários M.	5	4,7%	4.860,74	62,2	5,6
Acima de 4 até 5 Salários M.	12	11,2%	5.827,17	57,9	2,4
Acima de 5 até 6 Salários M.	0	0,0%	-	0,0	0,0
Acima de 6 até 7 Salários M.	1	0,9%	8.640,71	67,0	2,0
Acima de 7 até 8 Salários M.	0	0,0%	-	0,0	0,0
Acima de 8 até 9 Salários M.	0	0,0%	-	0,0	0,0
Acima de 9 até 10 Salários M.	0	0,0%	-	0,0	0,0
Acima de 10 até 15 Salários M	0	0,0%	-	0,0	0,0
Acima de 15 Salários Míni.	0	0,0%	-	0,0	0,0
GERAL	107	100,0%	2.525,31	62,4	5,5

Distribuição por Faixa de Benefício

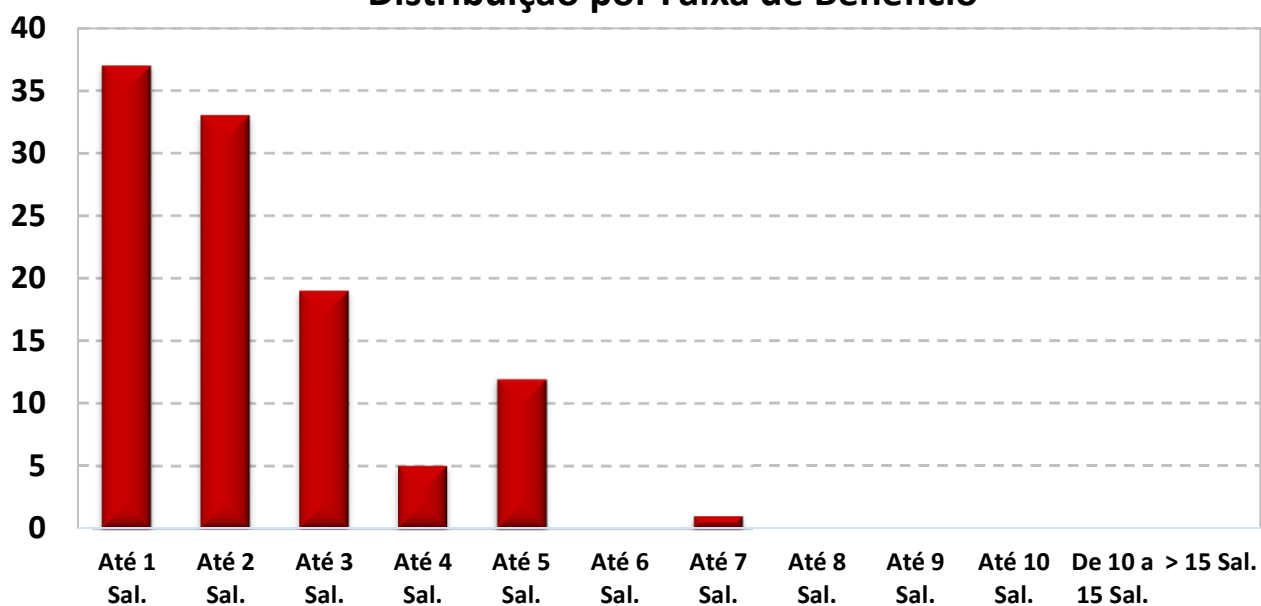

O Salário mínimo considerado é de R\$ 1.320,00, conforme valor vigente na DATA FOCAL desta Reavaliação Atuarial em 31/12/2023 .

Observação: Os dados cadastrais estão posicionados em 31/12/2023.

• DISTRIBUIÇÃO DA EXPECTATIVA DE TEMPORARIEDADE DAS APOSENTADORIAS

TIPO DE RESERVA	Qtde	Idade Atual	Expectativa de vida do Aposentado (anos)	Valor do Benefício	Expectativa do Fim do Benefício (Idade)	RESERVA MATEMÁTICA DE BENEFÍCIO CONCEDIDO
MENOR RESERVA	1	85,0	6,0	1.320,00	91,0	81.364,38
RESERVA DA MAIORIA	2	75,0	12,4	1.320,00	87,4	145.416,20
MAIOR RESERVA	1	67,0	18,0	8.640,71	85,0	1.212.374,61
Valores médios		63,4	20,6	2.706,55	84,0	425.721,21

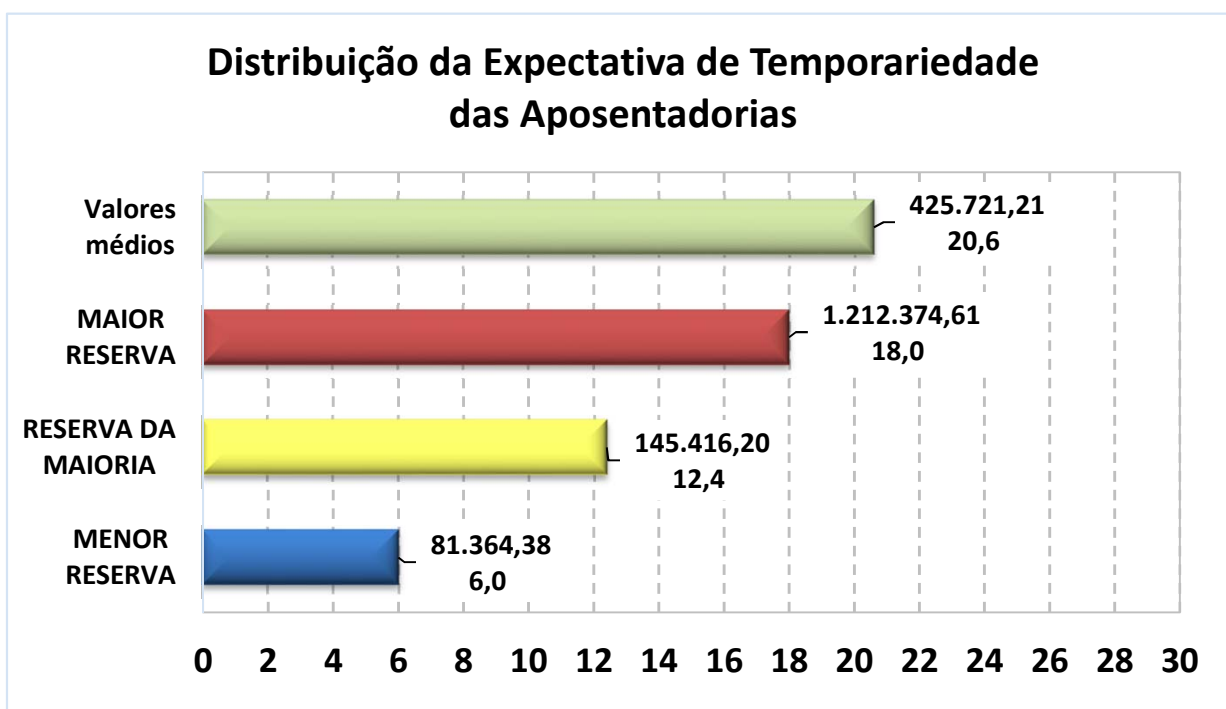

Exemplo de Leitura (Menor Reserva)

Existe 1 Aposentadoria Concedida no valor de R\$ 1.320,00, para uma pessoa com 85 anos, cuja expectativa de vida é atingir 91 anos, gerando uma Reserva Matemática no valor de R\$ 81.364,38.

Observação: Os dados cadastrais estão posicionados em 31/12/2023.

• DISTRIBUIÇÃO DA EXPECTATIVA DE TEMPORARIEDADE DAS PENSÕES POR MORTE

TIPO DE RESERVA	Qtde	Idade Atual	Expectativa de duração da pensão (anos)*	Valor do Benefício	Expectativa do Fim do Benefício (Idade) *	RESERVA MATEMÁTICA DE BENEFÍCIO CONCEDIDO
MENOR RESERVA	1	17,0	1,0	660,00	18,0	8.208,60
RESERVA DA MAIORIA	0	0,0	0,0	-	0,0	-
MAIOR RESERVA	1	45,0	36,7	2.876,71	81,7	601.668,16
Valores médios		57,8	19,9	1.736,91	77,7	250.290,66

* A Expectativa do fim da Pensão por Morte é dividida em Temporária (Idade limite estabelecida em lei Municipal) e Vitalícia (expectativa de vida).

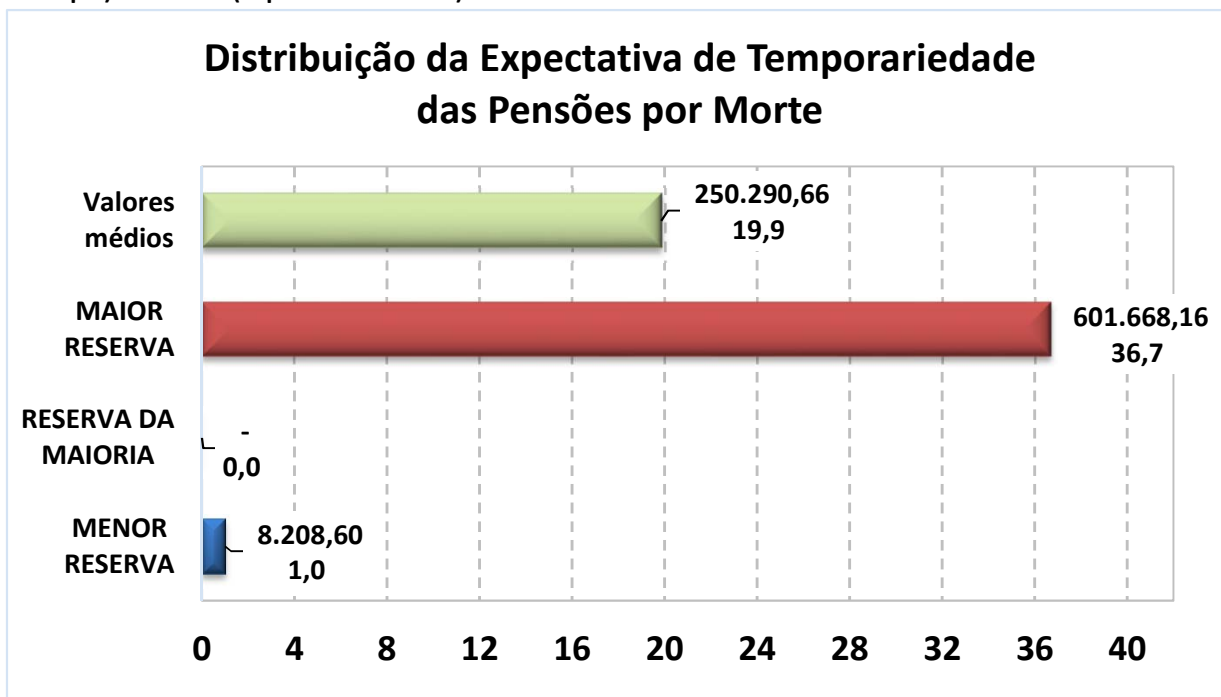

Exemplo de Leitura (Maior Reserva)

Existe 1 Pensão Concedida no valor de R\$ 2.876,71, para uma pessoa com 45 anos, cuja

expectativa de vida é atingir 81,7 anos, gerando uma Reserva Matemática no valor de R\$ 601.668,16.

Observação: Os dados cadastrais estão posicionados em 31/12/2023.

Data Focal desta Reavaliação Atuarial: 31/12/2023.

• DISTRIBUIÇÃO DE RISCO IMINENTE DE APOSENTADORIA

Abaixo, segue a estimativa da quantidade de Servidores Ativos Efetivos que estão em risco iminente de aposentadoria no exercício de 2024 e nos próximos três anos. Nesse caso, teremos um aumento das Obrigações Previdenciárias da ordem de R\$ 180.223,50 nos próximos três anos.

Estimativa de Aposentadoria de não inválidos para os próximos quatro anos

Nº	ANO	Quantidade de Aposentadoria Estimada *	Folha Mensal estimada de Proventos
1	2024	25	R\$ 92.579,00
2	2025	7	R\$ 23.947,30
3	2026	16	R\$ 63.697,20
4	2027	8	R\$ 25.969,99

** As informações acima, projetam a quantidade de aposentadoria de Servidores Ativos e podem divergir da realidade, caso não seja informado corretamente os dados para a realização do Cálculo Atuarial como: Data de Admissão no Serviço Público, Data de Admissão do Cargo atual, Data de Ingresso no RPPS e, principalmente, o TEMPO ANTERIOR DE CONTRIBUIÇÃO, ANTERIOR AO RPPS ATUAL.*

Outro fator que pode divergir da realidade de aposentadoria do Servidor ativo é a sua condição de professor. Como o modelo de base de dados da SPPS, não possui um campo informando se o professor exerceu sua função, até a idade de aposentadoria, integralmente em sala de aula, a planilha de cálculo considera que todos os professores informados, possuem o direito de se aposentar, 5 anos mais cedo do que os demais Servidores que não são professores.

ANEXO 2

Provisões Matemáticas a Contabilizar

ANEXO 2 – PROVISÕES MATEMÁTICAS A CONTABILIZAR

Observação: Data Focal desta Reavaliação Atuarial: 31/12/2023.

MODELO ANTIGO. Não utilizar

Plano de Custeio
Vigente

		Data Focal	31/12/2023
	ATIVOS DO PLANO		51.029.407,41
	(+) Bancos Conta Movimento - RPPS		472.587,53
	(+) Investimentos e Aplicações (CP e LP)		50.556.819,88
	(+) Crédito a Curto Prazo		-
	(+) Crédito a Longo Prazo		-
	(+) Imobilizado		-
2.2.7.2.1.00.00	PROVISÕES MATEMÁTICAS PREVIDENCIÁRIAS A LONGO PRAZO - CONSOLIDAÇÃO		54.356.810,36
2.2.7.2.1.01.00	PLANO FINANCEIRO - PROVISÕES DE BENEFÍCIOS CONCEDIDOS		-
2.2.7.2.1.01.01	(+) Aposentadorias/Pensões/Outros Benefícios Concedidos (Financeiro)		-
2.2.7.2.1.01.02	(-) Contribuições do Ente para o Plano Financeiro do RPPS		-
2.2.7.2.1.01.03	(-) Contribuições do Aposentado para o Plano Financeiro do RPPS		-
2.2.7.2.1.01.04	(-) Contribuições do Pensionista para o Plano Financeiro do RPPS		-
2.2.7.2.1.01.05	(-) Compensação Previdenciária do Plano Financeiro do RPPS		-
2.2.7.2.1.01.07	(-) Cobertura de Insuficiência Financeira		-
2.2.7.2.1.02.00	PLANO FINANCEIRO - PROVISÕES DE BENEFÍCIOS A CONCEDER		-
2.2.7.2.1.02.01	(+) Aposentadorias/Pensões/Outros Benefícios A Conceder (Financeiro)		-
2.2.7.2.1.02.02	(-) Contribuições do Ente para o Plano Financeiro do RPPS		-
2.2.7.2.1.02.03	(-) Contribuições do Ativo para o Plano Financeiro do RPPS		-
2.2.7.2.1.02.04	(-) Compensação Previdenciária do Plano Financeiro do RPPS		-
2.2.7.2.1.02.06	(-) Cobertura de Insuficiência Financeira		-
2.2.7.2.1.03.00	PLANO PREVIDENCIÁRIO - PROVISÕES DE BENEFÍCIOS CONCEDIDOS		42.043.558,17
2.2.7.2.1.03.01	(+) Aposentadorias/Pensões/Outros Benefícios Concedidos (Previdenciário)		42.066.234,76
2.2.7.2.1.03.02	(-) Contribuições do Ente para o Plano Previdenciário do RPPS		-
2.2.7.2.1.03.03	(-) Contribuições do Aposentado para o Plano Previdenciário do RPPS		(22.676,59)
2.2.7.2.1.03.04	(-) Contribuições do Pensionista para o Plano Previdenciário do RPPS		-
2.2.7.2.1.03.05	(-) Compensação Previdenciária do Plano Previdenciário do RPPS		-
2.2.7.2.1.03.07	(-) Aportes Financeiros para Cobertura Déficit Atuarial - PI. Amortização		-
2.2.7.2.1.04.00	PLANO PREVIDENCIÁRIO - PROVISÕES DE BENEFÍCIOS A CONCEDER		42.100.324,55
2.2.7.2.1.04.01	(+) Aposentadorias/Pensões/Outros Benefícios A Conceder (Previdenciário)		132.665.412,67
2.2.7.2.1.04.02	(-) Contribuições do Ente para o Plano Previdenciário do RPPS		(41.318.160,60)
2.2.7.2.1.04.03	(-) Contribuições do Ativo para o Plano Previdenciário do RPPS		(41.318.160,61)
2.2.7.2.1.04.04	(-) Compensação Previdenciária do Plano Previdenciário do RPPS		(7.928.766,91)
2.2.7.2.1.04.06	(-) Aportes para Cobertura do Déficit Atuarial - Plano de Amortização		-
2.2.7.2.1.05.00	PLANO PREVIDENCIÁRIO - PLANO DE AMORTIZAÇÃO		(29.787.072,36)
2.2.7.2.1.05.98	(-) Outros Créditos do Plano de Amortização		(29.787.072,36)
2.2.7.2.1.06.00	PROVISÕES ATUARIAIS PARA AJUSTES DO PLANO FINANCEIRO		-
2.2.7.2.1.06.01	(-) Provisão Atuarial para Oscilação de Riscos		-
2.2.7.2.1.07.00	PROVISÕES ATUARIAIS PARA AJUSTES DO PLANO PREVIDENCIÁRIO		-
2.2.7.2.1.07.01	(+) Ajuste de Resultado Atuarial Superavitário		-
2.2.7.2.1.07.02	(+) Provisão Atuarial para Oscilação de Riscos		-
2.2.7.2.1.07.03	(+) Provisão Atuarial para Benefícios a Regularizar		-
2.2.7.2.1.07.04	(+) Provisão Atuarial para Contingências de Benefícios		-
2.2.7.2.1.07.98	(+) Outras Provisões Atuariais para Ajustes do Plano		-
RESULTADO ATUARIAL			
Déficit Atuarial a Equacionar			(3.327.402,95)

100

ANEXO 2 – PROVISÕES MATEMÁTICAS A CONTABILIZAR

Observação: Data Focal desta Reavaliação Atuarial: 31/12/2023.

CONFORME IPC-14. PCASP ESTENDIDO 2023-Errata-19.04.2023

Plano de Custeio
Vigente

Data Focal **31/12/2023**

	ATIVOS DO PLANO	51.029.407,41
	(+) Bancos Conta Movimento - RPPS	472.587,53
	(+) Investimentos e Aplicações (CP e LP)	50.556.819,88
	(+) Crédito a Curto Prazo	-
	(+) Crédito a Longo Prazo	-
	(+) Imobilizado	-
1.2.1.1.2.08.00	CRÉDITOS PARA AMORTIZAÇÃO DE DEFICIT ATUARIAL-FUNDO EM CAPITALIZAÇÃO-INTRA OFSS	29.787.072,36
1.2.1.1.2.08.01	(+) Valor Atual dos Aportes para Cobertura do Déficit Atuarial	-
1.2.1.1.2.08.02	(+) Valor Atual da Contribuição Patronal Suplementar para Cobertura do Déficit Atuarial	29.787.072,36
1.2.1.1.2.08.03	(+) Valor Atual dos Recursos Vinculados por Lei para Cobertura do Déficit Atuarial	-
1.2.1.1.2.08.99	(+) Outros Créditos do RPPS para Amortizar Déficit Atuarial	-
2.2.7.2.1.00.00	PROVISÕES MATEMÁTICAS PREVIDENCIÁRIAS A LONGO PRAZO - CONSOLIDAÇÃO	84.143.882,72
2.2.7.2.1.03.00	FUNDO EM CAPITALIZAÇÃO - PROVISÕES DE BENEFÍCIOS CONCEDIDOS	42.043.558,17
2.2.7.2.1.03.01	(+) Aposentadorias/Pensões Concedidas do Fundo em Capitalização do RPPS	42.066.234,76
2.2.7.2.1.03.03	(-) Contribuições do Aposentado para o Fundo em Capitalização do RPPS	(22.676,59)
2.2.7.2.1.03.04	(-) Contribuições do Pensionista para o Fundo em Capitalização do RPPS	-
2.2.7.2.1.03.05	(-) Compensação Previdenciária do Fundo em Capitalização do RPPS	-
2.2.7.2.1.03.99	(-) Outras Deduções	-
2.2.7.2.1.04.00	FUNDO EM CAPITALIZAÇÃO - PROVISÕES DE BENEFÍCIOS A CONCEDER	42.100.324,55
2.2.7.2.1.04.01	(+) Aposentadorias/Pensões a Conceder do Fundo em Capitalização do RPPS	132.665.412,67
2.2.7.2.1.04.02	(-) Contribuições do Ente para o Fundo em Capitalização do RPPS	(41.318.160,60)
2.2.7.2.1.04.03	(-) Contribuições do Servidor e Futuro Aposentado/Pensionista para o Fundo em Capitalização RPPS	(41.318.160,61)
2.2.7.2.1.04.04	(-) Compensação Previdenciária do Fundo em Capitalização do RPPS	(7.928.766,91)
2.2.7.2.1.04.99	(-) Outras Deduções	-
2.3.6.2.0.00.00	RESERVAS ATUARIAIS	-
2.3.6.2.1.00.00	(+) Reserva Atuarial - CONSOLIDAÇÃO	-
2.3.6.2.1.01.00	(+) Reserva Atuarial - FUNDO EM CAPITALIZAÇÃO	-
2.3.6.2.1.01.01	(+) Reserva Atuarial para CONTINGÊNCIAS	-
2.3.6.2.1.01.02	(+) Reserva Atuarial para AJUSTES DO FUNDO	-
2.2.7.9.2.00.00	OUTRAS PROVISÕES A LONGO PRAZO - INTRA OFSS	29.787.072,36
2.2.7.9.2.09.00	(+) Valor Atual da Obrigação com Amortização de Déficit Atuarial - Fundo Capitalização - INTRA OFSS	29.787.072,36

RESULTADO ATUARIAL

Déficit Atuarial a Equacionar	(3.327.402,95)
--------------------------------------	-----------------------

101

ANEXO 3

***Projeção da Evolução
das Provisões Matemáticas
para os próximos doze meses***

ANEXO 3 – PROJEÇÃO DA EVOLUÇÃO DAS PROVISÕES MATEMÁTICAS PARA OS PRÓXIMOS DOZE MESES

Plano Previdenciário / Capitalizado - Benefícios Concedidos (Plano de Custeio Vigente)

Mês	2.2.7.2.1.03.00	2.2.7.2.1.03.01	2.2.7.2.1.03.02	2.2.7.2.1.03.03	2.2.7.2.1.03.04	2.2.7.2.1.03.05	2.2.7.2.1.03.06
	PMBC	VABF – Concedidos	VACF – Ente Público	VACF – Serv. Inativo	VACF – Pensionista	Compensação Previdenciária	Parcelamento de Débitos
0	42.043.558,17	42.066.234,76	-	(22.676,59)	-	-	-
1	42.423.484,73	42.446.333,79	-	(22.849,06)	-	-	-
2	42.803.411,30	42.826.432,83	-	(23.021,53)	-	-	-
3	43.183.337,86	43.206.531,86	-	(23.194,00)	-	-	-
4	43.563.264,42	43.586.630,89	-	(23.366,47)	-	-	-
5	43.943.190,99	43.966.729,93	-	(23.538,94)	-	-	-
6	44.323.117,55	44.346.828,96	-	(23.711,41)	-	-	-
7	44.703.044,11	44.726.927,99	-	(23.883,88)	-	-	-
8	45.082.970,68	45.107.027,03	-	(24.056,35)	-	-	-
9	45.462.897,24	45.487.126,06	-	(24.228,82)	-	-	-
10	45.842.823,80	45.867.225,09	-	(24.401,29)	-	-	-
11	46.222.750,37	46.247.324,13	-	(24.573,76)	-	-	-
12	46.602.676,93	46.627.423,16	-	(24.746,23)	-	-	-

Plano Previdenciário / Capitalizado - Benefícios a Conceder (Plano de Custeio Vigente)

Mês	2.2.7.2.1.04.00	2.2.7.2.1.04.01	2.2.7.2.1.04.02	2.2.7.2.1.04.03	2.2.7.2.1.04.04	2.2.7.2.1.04.05	2.2.7.2.1.05.00	PROVISÕES MATEMÁTICAS PREVIDENCIÁRIAS	PROVISÕES MATEMÁTICAS PREVIDENCIÁRIAS, AMORTIZADAS PELO PLANO DE AMORTIZAÇÃO
	PMBAC	VABF – A Conceder	VACF – Ente Público	VACF – Servidores Ativos	Compensação Previdenciária	Parcelamento de Débitos	Plano de Amortização		
0	42.100.324,55	132.665.412,67	(41.318.160,60)	(41.318.160,61)	(7.928.766,91)	-	(29.787.072,36)	84.143.882,72	54.356.810,36
1	44.747.737,40	138.144.009,24	(42.586.444,53)	(42.586.444,54)	(8.223.382,77)	-	(30.094.949,92)	87.171.222,13	57.076.272,22
2	47.395.150,25	143.622.605,82	(43.854.728,46)	(43.854.728,47)	(8.517.998,63)	-	(30.402.827,48)	90.198.561,55	59.795.734,07
3	50.042.563,10	149.101.202,39	(45.123.012,39)	(45.123.012,40)	(8.812.614,49)	-	(30.710.705,03)	93.225.900,96	62.515.195,93
4	52.689.975,95	154.579.798,96	(46.391.296,32)	(46.391.296,33)	(9.107.230,35)	-	(31.018.582,59)	96.253.240,38	65.234.657,78
5	55.337.388,80	160.058.395,53	(47.659.580,25)	(47.659.580,26)	(9.401.846,21)	-	(31.326.460,15)	99.280.579,79	67.954.119,64
6	57.984.801,66	165.536.992,11	(48.927.864,19)	(48.927.864,20)	(9.696.462,07)	-	(31.634.337,71)	102.307.919,21	70.673.581,50
7	60.632.214,51	171.015.588,68	(50.196.148,12)	(50.196.148,13)	(9.991.077,93)	-	(31.942.215,27)	105.335.258,62	73.393.043,35
8	63.279.627,36	176.494.185,25	(51.464.432,05)	(51.464.432,06)	(10.285.693,79)	-	(32.250.092,82)	108.362.598,03	76.112.505,21
9	65.927.040,21	181.972.781,82	(52.732.715,98)	(52.732.715,99)	(10.580.309,65)	-	(32.557.970,38)	111.389.937,45	78.831.967,06
10	68.574.453,06	187.451.378,40	(54.000.999,91)	(54.000.999,92)	(10.874.925,51)	-	(32.865.847,94)	114.417.276,86	81.551.428,92
11	71.221.865,91	192.929.974,97	(55.269.283,84)	(55.269.283,85)	(11.169.541,37)	-	(33.173.725,50)	117.444.616,28	84.270.890,78
12	73.869.278,76	198.408.571,54	(56.537.567,77)	(56.537.567,78)	(11.464.157,23)	-	(33.481.603,06)	120.471.955,69	86.990.352,63

ANEXO 4

Resumo dos Fluxos Atuariais e da População Coberta

ANEXO 4 – 4.1 - PROJEÇÃO ATUARIAL - PLANO DE CUSTEIO VIGENTE 31/12/2022 - GERAÇÃO ATUAL

RECEITAS PROJETADAS - PLANO VIGENTE (Geração Atual)								DESPESAS PROJETADAS - PLANO VIGENTE (Geração Atual)					1 de 4	
Ano	Total Serv. Ativos	Contribuição Servidores (R\$)	Contribuição Patronal (R\$)	Contribuição Aporte Financeiro	Rentabilidade 5,07% a.a.	Compensação, Créditos e Parcelamentos	TOTAL RECEITA	Total Aposentados e Pensionistas	Despesa Aposentados	Despesa Pensionistas	Despesa Auxílios e Salários	DESPESAS ADM.	TOTAL DESPESA	PATRIMÔNIO
2024	424	2.717.947	3.416.847	1.311.776	2.721.505	226.536	10.394.611	124	3.829.932	467.459	-	726.522	5.023.912	56.400.106,30
2025	415	2.684.320	3.374.573	1.788.896	2.983.605	226.536	11.057.930	131	4.290.562	482.041	-	853.607	5.626.209	61.831.827,04
2026	408	2.667.412	3.353.318	1.824.080	3.241.818	226.536	11.313.164	135	4.622.660	477.262	-	862.067	5.961.989	67.183.002,25
2027	392	2.572.541	3.234.052	1.859.957	3.460.421	226.536	11.353.508	152	5.472.001	481.710	-	869.503	6.823.215	71.713.295,10
2028	384	2.546.445	3.201.245	1.896.539	3.669.993	226.536	11.540.759	159	5.835.831	485.939	-	875.844	7.197.614	76.056.440,40
2029	379	2.546.081	3.200.787	1.933.841	3.880.613	226.536	11.787.859	164	6.050.327	490.282	-	882.384	7.422.993	80.421.306,16
2030	371	2.510.442	3.155.984	1.971.877	4.076.981	226.536	11.941.818	171	6.501.817	480.341	-	890.168	7.872.327	84.490.797,37
2031	365	2.501.956	3.145.316	2.010.660	4.270.550	226.536	12.155.018	177	6.761.662	484.950	-	896.900	8.143.512	88.502.303,84
2032	356	2.462.336	3.095.508	2.050.206	4.448.466	226.536	12.283.053	185	7.201.857	489.849	-	904.238	8.595.945	92.189.412,13
2033	340	2.390.848	3.005.637	2.090.530	4.595.145	226.536	12.308.697	200	7.882.250	476.613	-	910.074	9.268.936	95.229.172,66
2034	338	2.404.005	3.022.178	2.131.648	4.747.356	226.536	12.531.723	201	7.979.762	481.860	-	915.708	9.377.330	98.383.565,17
2035	317	2.270.271	2.854.055	2.173.574	4.843.921	226.536	12.368.356	220	8.975.347	469.020	-	922.791	10.367.159	100.384.762,63
2036	301	2.195.785	2.760.415	2.216.324	4.904.060	226.536	12.303.121	235	9.658.764	474.258	-	923.781	11.056.803	101.631.080,29
2037	285	2.110.560	2.653.276	2.259.916	4.925.938	226.536	12.176.226	250	10.389.365	404.051	-	929.419	11.722.835	102.084.471,15
2038	270	2.025.480	2.546.317	2.304.364	4.907.387	226.536	12.010.084	262	11.053.751	409.505	-	931.279	12.394.534	101.700.020,97
2039	256	1.942.866	2.442.460	2.349.687	4.849.278	226.536	11.810.826	274	11.667.138	414.414	-	933.515	13.015.067	100.495.780,62
2040	235	1.807.303	2.272.038	2.395.902	4.723.564	226.536	11.425.344	292	12.675.841	420.251	-	934.530	14.030.622	97.890.502,14
2041	211	1.601.878	2.013.789	2.443.025	4.500.711	226.536	10.785.940	309	14.041.049	427.069	-	936.194	15.404.313	93.272.128,96
2042	197	1.521.280	1.912.467	2.491.075	4.230.572	226.536	10.381.931	317	14.653.836	393.648	-	932.764	15.980.248	87.673.811,86

RECEITAS PROJETADAS - PLANO VIGENTE (Geração Atual)								DESPESAS PROJETADAS - PLANO VIGENTE (Geração Atual)					2 de 4	
Ano	Total Serv. Ativos	Contribuição Servidores (R\$)	Contribuição Patronal (R\$)	Contribuição Aporte Financeiro	Rentabilidade 5,07% a.a.	Compensação, Créditos e Parcelamentos	TOTAL RECEITA	Total Aposentados e Pensionistas	Despesa Aposentados	Despesa Pensionistas	Despesa Auxílios e Salários	DESPESAS ADM.	TOTAL DESPESA	PATRIMÔNIO
2043	177	1.362.430	1.712.769	2.540.071	3.883.490	226.536	9.725.295	332	15.585.399	399.891	-	932.896	16.918.186	80.480.920,74
2044	152	1.205.882	1.515.966	2.590.030	3.452.147	226.536	8.990.560	351	16.619.954	383.895	-	925.809	17.929.659	71.541.821,49
2045	134	1.053.885	1.324.883	2.640.971	2.936.238	226.536	8.182.513	362	17.597.828	354.080	-	922.222	18.874.131	60.850.204,06
2046	108	866.553	1.089.381	2.692.915	2.329.476	226.536	7.204.861	379	18.501.457	360.595	-	917.268	19.779.320	48.275.744,62
2047	93	746.737	938.756	2.745.880	1.652.489	226.536	6.310.398	384	19.073.376	364.945	-	901.862	20.340.183	34.245.960,10
2048	76	619.188	778.408	2.799.887	902.696	226.536	5.326.715	390	19.602.806	370.713	-	891.798	20.865.317	18.707.358,43
2049	66	522.264	656.560	2.854.956	88.239	226.536	4.348.555	391	19.995.001	353.996	-	878.266	21.227.264	1.828.649,75
2050	58	463.151	582.247	2.911.108	-	226.536	4.183.043	390	20.166.205	359.142	-	866.860	21.392.207	(15.380.514,88)
2051	42	333.215	418.899	2.968.364	-	226.536	3.947.015	402	21.048.804	323.471	-	858.009	22.230.284	(33.663.783,80)
2052	29	234.405	294.680	3.026.747	-	226.536	3.782.368	405	21.446.828	332.128	-	855.086	22.634.041	(52.515.456,72)
2053	22	172.280	216.581	3.086.278	-	226.536	3.701.676	401	21.607.855	300.310	-	844.318	22.752.483	(71.566.263,51)
2054	16	124.792	156.882	3.146.980	-	226.536	3.655.191	389	21.217.568	265.345	-	832.995	22.315.907	(90.226.979,90)
2055	12	94.689	119.037	3.208.876	-	226.536	3.649.139	393	21.656.629	224.321	-	805.474	22.686.425	(109.264.266,31)
2056	8	59.997	75.425	-	-	226.536	361.958	374	21.021.701	221.176	-	812.063	22.054.940	(130.957.248,61)
2057	5	33.613	42.256	-	-	226.536	302.406	367	20.886.295	229.278	-	780.171	21.895.745	(152.550.587,75)
2058	3	23.720	29.819	-	-	226.536	280.075	358	20.372.360	234.791	-	768.804	21.375.954	(173.646.466,91)
2059	3	23.957	30.117	-	-	-	54.074	346	19.870.394	238.077	-	747.957	20.856.428	(194.448.820,38)
2060	1	7.356	9.247	-	-	-	16.603	335	19.337.996	240.111	-	730.065	20.308.172	(214.740.389,29)
2061	-	-	-	-	-	-	-	325	18.855.804	225.288	-	706.703	19.787.795	(234.528.183,96)

RECEITAS PROJETADAS - PLANO VIGENTE (Geração Atual)								DESPESAS PROJETADAS - PLANO VIGENTE (Geração Atual)					3 de 4	
Ano	Total Serv. Ativos	Contribuição Servidores (R\$)	Contribuição Patronal (R\$)	Contribuição Aporte Financeiro	Rentabilidade 5,07% a.a.	Compensação, Créditos e Parcelamentos	TOTAL RECEITA	Total Aposentados e Pensionistas	Despesa Aposentados	Despesa Pensionistas	Despesa Auxílios e Salários	DESPESAS ADM.	TOTAL DESPESA	PATRIMÔNIO
2062	-	-	-	-	-	-	-	314	18.329.741	230.571	-	686.919	19.247.231	(253.775.414,95)
2063	-	-	-	-	-	-	-	299	17.669.901	230.402	-	668.171	18.568.474	(272.343.889,35)
2064	-	-	-	-	-	-	-	289	17.119.297	237.729	-	644.411	18.001.437	(290.345.326,33)
2065	-	-	-	-	-	-	-	269	16.200.207	191.165	-	624.853	17.016.226	(307.361.551,97)
2066	-	-	-	-	-	-	-	250	15.212.368	189.854	-	590.089	15.992.312	(323.353.863,99)
2067	-	-	-	-	-	-	-	231	14.486.038	178.306	-	554.480	15.218.824	(338.572.687,82)
2068	-	-	-	-	-	-	-	213	13.427.960	178.609	-	527.916	14.134.485	(352.707.173,05)
2069	-	-	-	-	-	-	-	193	12.270.987	175.304	-	489.836	12.936.128	(365.643.301,28)
2070	-	-	-	-	-	-	-	170	10.916.110	167.099	-	448.067	11.531.276	(377.174.576,93)
2071	-	-	-	-	-	-	-	149	9.696.756	159.954	-	398.996	10.255.706	(387.430.282,76)
2072	-	-	-	-	-	-	-	133	8.785.256	156.933	-	354.842	9.297.031	(396.727.313,66)
2073	-	-	-	-	-	-	-	115	7.632.945	151.516	-	321.919	8.106.380	(404.833.693,36)
2074	-	-	-	-	-	-	-	98	6.546.343	147.180	-	280.241	6.973.763	(411.807.456,77)
2075	-	-	-	-	-	-	-	86	5.765.562	145.777	-	240.967	6.152.306	(417.959.762,75)
2076	-	-	-	-	-	-	-	72	4.846.707	141.684	-	212.808	5.201.199	(423.160.962,09)
2077	-	-	-	-	-	-	-	62	4.182.013	139.289	-	179.582	4.500.884	(427.661.845,99)
2078	-	-	-	-	-	-	-	53	3.595.473	141.193	-	155.567	3.892.233	(431.554.079,12)
2079	-	-	-	-	-	-	-	47	3.193.019	144.027	-	134.520	3.471.565	(435.025.644,19)
2080	-	-	-	-	-	-	-	41	2.786.778	146.105	-	120.134	3.053.017	(438.078.660,95)

RECEITAS PROJETADAS - PLANO VIGENTE (Geração Atual)								DESPESAS PROJETADAS - PLANO VIGENTE (Geração Atual)					4 de 4	
Ano	Total Serv. Ativos	Contribuição Servidores (R\$)	Contribuição Patronal (R\$)	Contribuição Aporte Financeiro	Rentabilidade 5,07% a.a.	Compensação, Créditos e Parcelamentos	TOTAL RECEITA	Total Aposentados e Pensionistas	Despesa Aposentados	Despesa Pensionistas	Despesa Auxílios e Salários	DESPESAS ADM.	TOTAL DESPESA	PATRIMÔNIO
2081	-	-	-	-	-	-	-	26	1.774.236	137.113	-	105.584	2.016.933	(440.095.593,99)
2082	-	-	-	-	-	-	-	16	1.108.009	140.571	-	68.809	1.317.388	(441.412.982,38)
2083	-	-	-	-	-	-	-	10	687.428	142.078	-	44.949	874.455	(442.287.437,28)
2084	-	-	-	-	-	-	-	6	408.623	4.821	-	29.862	443.307	(442.730.744,40)
2085	-	-	-	-	-	-	-	3	205.250	2.482	-	14.884	222.616	(442.953.360,25)
2086	-	-	-	-	-	-	-	1	68.730	852	-	7.478	77.060	(443.030.420,33)
2087	-	-	-	-	-	-	-	-	-	-	-	2.505	2.505	(443.032.925,27)
2088	-	-	-	-	-	-	-	-	-	-	-	-	-	(443.032.925,27)
2089	-	-	-	-	-	-	-	-	-	-	-	-	-	(443.032.925,27)
2090	-	-	-	-	-	-	-	-	-	-	-	-	-	(443.032.925,27)
2091	-	-	-	-	-	-	-	-	-	-	-	-	-	(443.032.925,27)
2092	-	-	-	-	-	-	-	-	-	-	-	-	-	(443.032.925,27)
2093	-	-	-	-	-	-	-	-	-	-	-	-	-	(443.032.925,27)
2094	-	-	-	-	-	-	-	-	-	-	-	-	-	(443.032.925,27)
2095	-	-	-	-	-	-	-	-	-	-	-	-	-	(443.032.925,27)
2096	-	-	-	-	-	-	-	-	-	-	-	-	-	(443.032.925,27)
2097	-	-	-	-	-	-	-	-	-	-	-	-	-	(443.032.925,27)
2098	-	-	-	-	-	-	-	-	-	-	-	-	-	(443.032.925,27)
2099	-	-	-	-	-	-	-	-	-	-	-	-	-	(443.032.925,27)

4.2 - PROJEÇÃO ATUARIAL - PLANO DE CUSTEIO VIGENTE 31/12/2022 - GERAÇÃO ATUAL E FUTURA

RECEITAS PROJETADAS - PLANO VIGENTE (Geração Atual + Geração Futura)								DESPESAS PROJETADAS - PLANO VIGENTE (Geração Atual + Geração Futura)					1 de 4	
Ano	Total Serv. Ativos	Contribuição Servidores (R\$)	Contribuição Patronal (R\$)	Contribuição Aporte Financeiro	Rentabilidade 5,07% a.a.	Compensação, Créditos e Parcelamentos	TOTAL RECEITA	Total Aposentados e Pensionistas	Despesa Aposentados	Despesa Pensionistas	Despesa Auxílios e Salários	DESPESAS ADM.	TOTAL DESPESA	PATRIMÔNIO
2024	441	2.825.290	3.551.794	1.311.776	2.733.740	226.536	10.649.137	124	3.830.372	467.987	-	726.522	5.024.881	56.653.662,97
2025	441	2.860.082	3.595.532	1.788.896	3.015.098	226.536	11.486.144	131	4.291.132	482.952	-	881.244	5.655.328	62.484.478,86
2026	441	2.888.474	3.631.224	1.824.080	3.297.815	226.536	11.868.129	135	4.623.332	478.489	-	907.317	6.009.138	68.343.469,44
2027	441	2.911.666	3.660.380	1.859.957	3.555.032	226.536	12.213.572	152	5.473.122	483.498	-	926.416	6.883.036	73.674.005,31
2028	441	2.936.099	3.691.095	1.896.539	3.809.362	226.536	12.559.631	159	5.837.128	488.657	-	963.152	7.288.938	78.944.699,13
2029	441	2.965.721	3.728.335	1.933.841	4.069.785	226.536	12.924.218	164	6.051.774	492.741	-	982.725	7.527.240	84.341.676,86
2030	441	2.993.184	3.762.860	1.971.877	4.325.223	226.536	13.279.680	171	6.503.429	484.367	-	998.216	7.986.013	89.635.344,25
2031	441	3.021.617	3.798.604	2.010.660	4.584.297	226.536	13.641.714	177	6.763.368	488.108	-	1.021.237	8.272.712	95.004.346,07
2032	441	3.044.406	3.827.253	2.050.206	4.837.657	226.536	13.986.059	185	7.203.941	493.477	-	1.038.040	8.735.458	100.254.946,60
2033	441	3.072.541	3.862.623	2.090.530	5.074.141	226.536	14.326.372	200	7.884.698	480.856	-	1.059.954	9.425.508	105.155.809,89
2034	441	3.103.277	3.901.262	2.131.648	5.321.399	226.536	14.684.122	201	7.982.254	486.476	-	1.091.242	9.559.972	110.279.960,56
2035	441	3.111.038	3.911.019	2.173.574	5.533.726	226.536	14.955.893	221	8.978.397	474.397	-	1.102.860	10.555.653	114.680.201,11
2036	441	3.137.255	3.943.978	2.216.324	5.725.123	226.536	15.249.216	235	9.662.184	480.275	-	1.140.282	11.282.740	118.646.677,26
2037	441	3.157.477	3.969.399	2.259.916	5.895.608	226.536	15.508.936	250	10.393.227	410.737	-	1.171.851	11.975.815	122.179.798,95
2038	441	3.174.347	3.990.608	2.304.364	6.043.441	226.536	15.739.296	263	11.057.897	416.869	-	1.200.865	12.675.631	125.243.464,11
2039	441	3.194.126	4.015.473	2.349.687	6.170.480	226.536	15.956.302	274	11.671.691	422.521	-	1.229.352	13.323.564	127.876.202,24
2040	441	3.214.964	4.041.669	2.395.902	6.255.796	226.536	16.134.867	292	12.680.821	429.238	-	1.256.738	14.366.798	129.644.271,23
2041	441	3.227.176	4.057.021	2.443.025	6.277.438	226.536	16.231.196	310	14.046.550	437.478	-	1.298.667	15.782.695	130.092.773,13
2042	441	3.255.737	4.092.927	2.491.075	6.273.769	226.536	16.340.045	317	14.659.784	405.019	-	1.351.270	16.416.072	130.016.745,71

.....

110

RECEITAS PROJETADAS - PLANO VIGENTE (Geração Atual + Geração Futura)								DESPESAS PROJETADAS - PLANO VIGENTE (Geração Atual + Geração Futura)					2 de 4	
Ano	Total Serv. Ativos	Contribuição Servidores (R\$)	Contribuição Patronal (R\$)	Contribuição Aporte Financeiro	Rentabilidade 5,07% a.a.	Compensação, Créditos e Parcelamentos	TOTAL RECEITA	Total Aposentados e Pensionistas	Despesa Aposentados	Despesa Pensionistas	Despesa Auxílios e Salários	DESPESAS ADM.	TOTAL DESPESA	PATRIMÔNIO
2043	441	3.273.458	4.115.204	2.540.071	6.225.352	226.536	16.380.620	332	15.592.015	412.471	-	1.379.522	17.384.009	129.013.356,27
2044	441	3.291.324	4.137.664	2.590.030	6.125.384	226.536	16.370.938	351	16.627.202	397.545	-	1.417.908	18.442.656	126.941.639,15
2045	441	3.311.316	4.162.797	2.640.971	5.974.933	226.536	16.316.554	362	17.605.860	369.384	-	1.459.231	19.434.475	123.823.718,29
2046	441	3.327.556	4.183.213	2.692.915	5.773.085	226.536	16.203.305	380	18.510.292	377.509	-	1.498.590	20.386.391	119.640.632,30
2047	441	3.355.764	4.218.675	2.745.880	5.535.712	226.536	16.082.567	385	19.082.783	383.455	-	1.535.618	21.001.856	114.721.343,58
2048	441	3.381.784	4.251.386	2.799.887	5.263.343	226.536	15.922.936	391	19.612.965	390.795	-	1.563.695	21.567.455	109.076.824,17
2049	441	3.411.464	4.288.697	2.854.956	4.962.898	226.536	15.744.551	391	20.005.630	375.585	-	1.589.737	21.970.951	102.850.423,43
2050	441	3.442.849	4.328.153	2.911.108	4.643.575	226.536	15.552.221	391	20.177.049	381.808	-	1.610.957	22.169.814	96.232.830,74
2051	441	3.476.263	4.370.160	2.968.364	4.259.131	226.536	15.300.455	408	21.294.502	347.704	-	1.625.423	23.267.629	88.265.656,48
2052	441	3.505.644	4.407.095	3.026.747	3.830.142	226.536	14.996.165	414	21.856.133	357.317	-	1.673.016	23.886.466	79.375.355,69
2053	441	3.552.296	4.465.744	3.086.278	3.371.112	226.536	14.701.967	414	22.187.510	326.203	-	1.701.136	24.214.849	69.862.473,24
2054	441	3.590.178	4.513.366	3.146.980	2.880.631	226.536	14.357.692	418	22.505.054	293.358	-	1.723.941	24.522.354	59.697.811,02
2055	441	3.635.897	4.570.842	3.208.876	2.337.893	226.536	13.980.045	429	23.229.679	254.060	-	1.743.931	25.227.671	48.450.184,94
2056	441	3.668.594	4.611.947	-	1.627.145	226.536	10.134.223	414	22.830.340	252.963	-	1.780.360	24.863.663	33.720.744,76
2057	441	3.723.452	4.680.912	-	877.278	226.536	9.508.178	415	23.010.826	263.156	-	1.774.352	25.048.334	18.180.588,37
2058	441	3.770.163	4.739.634	-	110.980	226.536	8.847.313	410	22.662.602	270.043	-	1.795.323	24.727.968	2.299.933,47
2059	441	3.819.776	4.802.005	-	-	-	8.621.781	405	22.460.546	275.661	-	1.795.046	24.531.253	(13.609.538,15)
2060	441	3.863.506	4.856.979	-	-	-	8.720.486	400	22.221.692	277.945	-	1.800.732	24.300.369	(29.189.421,39)
2061	441	3.902.174	4.905.590	-	-	-	8.807.764	397	22.107.117	265.946	-	1.803.460	24.176.522	(44.558.179,53)

.....

RECEITAS PROJETADAS - PLANO VIGENTE (Geração Atual + Geração Futura)								DESPESAS PROJETADAS - PLANO VIGENTE (Geração Atual + Geração Futura)					3 de 4	
Ano	Total Serv. Ativos	Contribuição Servidores (R\$)	Contribuição Patronal (R\$)	Contribuição Aporte Financeiro	Rentabilidade 5,07% a.a.	Compensação, Créditos e Parcelamentos	TOTAL RECEITA	Total Aposentados e Pensionistas	Despesa Aposentados	Despesa Pensionistas	Despesa Auxílios e Salários	DESPESAS ADM.	TOTAL DESPESA	PATRIMÔNIO
2062	441	3.920.520	4.928.653	-	-	-	8.849.173	394	22.108.922	272.958	-	1.808.846	24.190.726	(59.899.732,66)
2063	441	3.995.202	5.022.540	-	-	-	9.017.742	397	22.205.895	276.112	-	1.813.881	24.295.888	(75.177.878,47)
2064	441	4.042.556	5.082.070	-	-	-	9.124.626	397	22.213.312	285.945	-	1.836.690	24.335.947	(90.389.199,84)
2065	441	4.100.672	5.155.131	-	-	-	9.255.803	386	21.660.243	242.534	-	1.849.488	23.752.264	(104.885.661,27)
2066	441	4.135.928	5.199.453	-	-	-	9.335.381	378	21.329.659	244.598	-	1.842.959	23.417.215	(118.967.495,90)
2067	441	4.180.502	5.255.488	-	-	-	9.435.990	372	21.316.446	236.275	-	1.840.198	23.392.919	(132.924.424,33)
2068	441	4.247.789	5.340.078	-	-	-	9.587.866	364	20.707.269	239.343	-	1.850.884	22.797.496	(146.134.054,30)
2069	441	4.311.580	5.420.272	-	-	-	9.731.853	355	20.088.631	238.628	-	1.846.367	22.173.625	(158.575.826,89)
2070	441	4.368.728	5.492.115	-	-	-	9.860.843	340	19.160.101	234.699	-	1.840.473	21.235.274	(169.950.258,22)
2071	441	4.395.464	5.525.727	-	-	-	9.921.191	329	18.619.260	232.506	-	1.821.600	20.673.366	(180.702.433,22)
2072	441	4.412.634	5.547.311	-	-	-	9.959.945	333	19.006.602	236.444	-	1.808.926	21.051.971	(191.794.458,87)
2073	441	4.451.520	5.596.196	-	-	-	10.047.716	328	18.668.179	236.625	-	1.827.427	20.732.231	(202.478.973,64)
2074	441	4.512.964	5.673.441	-	-	-	10.186.405	327	18.476.992	239.300	-	1.825.249	20.541.541	(212.834.110,48)
2075	441	4.589.928	5.770.195	-	-	-	10.360.123	330	18.411.795	244.211	-	1.834.263	20.490.269	(222.964.256,24)
2076	441	4.635.336	5.827.279	-	-	-	10.462.615	328	18.282.235	247.741	-	1.851.883	20.381.859	(232.883.501,01)
2077	441	4.711.773	5.923.371	-	-	-	10.635.144	336	18.647.616	251.630	-	1.859.023	20.758.268	(243.006.624,79)
2078	441	4.789.096	6.020.578	-	-	-	10.809.674	341	18.813.926	260.814	-	1.891.972	20.966.711	(253.163.661,93)
2079	441	4.879.024	6.133.630	-	-	-	11.012.654	352	19.292.587	273.860	-	1.918.173	21.484.619	(263.635.627,42)
2080	441	4.935.578	6.204.726	-	-	-	11.140.304	360	19.788.054	287.623	-	1.958.998	22.034.674	(274.529.997,97)

.....

RECEITAS PROJETADAS - PLANO VIGENTE (Geração Atual + Geração Futura)								DESPESAS PROJETADAS - PLANO VIGENTE (Geração Atual + Geração Futura)					4 de 4	
Ano	Total Serv. Ativos	Contribuição Servidores (R\$)	Contribuição Patronal (R\$)	Contribuição Aporte Financeiro	Rentabilidade 5,07% a.a.	Compensação, Créditos e Parcelamentos	TOTAL RECEITA	Total Aposentados e Pensionistas	Despesa Aposentados	Despesa Pensionistas	Despesa Auxílios e Salários	DESPESAS ADM.	TOTAL DESPESA	PATRIMÔNIO
2081	441	4.976.172	6.255.759	-	-	-	11.231.930	351	19.284.366	285.753	-	1.991.873	21.561.992	(284.860.059,81)
2082	441	5.020.439	6.311.409	-	-	-	11.331.848	346	19.150.411	292.410	-	1.984.111	21.426.933	(294.955.144,48)
2083	441	5.065.366	6.367.889	-	-	-	11.433.255	342	19.023.107	292.252	-	1.990.912	21.306.271	(304.828.159,57)
2084	441	5.101.304	6.413.068	-	-	-	11.514.371	345	19.400.881	161.836	-	1.997.876	21.560.593	(314.874.380,87)
2085	441	5.165.461	6.493.722	-	-	-	11.659.183	349	19.726.716	172.346	-	2.016.022	21.915.084	(325.130.281,31)
2086	441	5.243.757	6.592.152	-	-	-	11.835.909	355	20.171.126	177.277	-	2.044.628	22.393.031	(335.687.403,28)
2087	441	5.300.082	6.662.961	-	-	-	11.963.043	360	20.679.052	184.935	-	2.080.937	22.944.924	(346.669.284,33)
2088	441	5.353.036	6.729.531	-	-	-	12.082.567	361	20.918.943	192.286	-	2.113.982	23.225.210	(357.811.928,20)
2089	441	5.408.563	6.799.336	-	-	-	12.207.900	360	21.067.788	199.079	-	2.136.499	23.403.366	(369.007.395,02)
2090	441	5.462.656	6.867.339	-	-	-	12.329.996	358	21.176.030	206.457	-	2.156.381	23.538.868	(380.216.267,42)
2091	441	5.484.103	6.894.301	-	-	-	12.378.404	358	21.539.405	215.723	-	2.174.453	23.929.581	(391.767.443,87)
2092	441	5.543.756	6.969.293	-	-	-	12.513.048	361	21.930.166	234.438	-	2.193.383	24.357.987	(403.612.382,84)
2093	441	5.600.466	7.040.586	-	-	-	12.641.051	358	21.987.572	239.200	-	2.223.463	24.450.235	(415.421.566,17)
2094	441	5.662.046	7.118.001	-	-	-	12.780.047	353	21.935.413	248.701	-	2.240.284	24.424.398	(427.065.917,37)
2095	441	5.716.875	7.186.929	-	-	-	12.903.804	342	21.571.403	248.262	-	2.254.583	24.074.248	(438.236.361,29)
2096	441	5.778.911	7.264.917	-	-	-	13.043.829	334	21.334.321	254.381	-	2.255.562	23.844.263	(449.036.795,70)
2097	441	5.822.158	7.319.284	-	-	-	13.141.442	323	20.966.705	257.757	-	2.263.199	23.487.661	(459.383.014,61)
2098	441	5.877.722	7.389.137	-	-	-	13.266.859	314	20.598.442	263.410	-	2.261.207	23.123.059	(469.239.214,27)
2099	441	5.942.217	7.470.216	-	-	-	13.412.434	301	20.078.717	259.503	-	2.262.441	22.600.661	(478.427.441,31)

4.3 - PROJEÇÃO ATUARIAL - PLANO DE CUSTEIO EQUILÍBRIO - GERAÇÃO ATUAL

RECEITAS PROJETADAS - PLANO DE EQUILÍBRIO (Geração Atual)								DESPESAS PROJETADAS - PLANO DE EQUILÍBRIO (Geração Atual)					1 de 4	
Ano	Total Serv. Ativos	Contribuição Servidores (R\$)	Contribuição Patronal (R\$)	Contribuição Aporte Financeiro	Rentabilidade 5,07% a.a.	Compensação, Créditos e Parcelamentos	TOTAL RECEITA	Total Aposentados e Pensionistas	Despesa Aposentados	Despesa Pensionistas	Despesa Auxílios e Salários	DESPESAS ADM.	TOTAL DESPESA	PATRIMÔNIO
2024	424	2.717.947	3.416.847	1.311.776	2.721.505	226.536	10.394.611	124	3.829.932	467.459	-	726.522	5.023.912	56.400.106,30
2025	415	2.684.320	3.374.573	1.426.809	2.965.247	226.536	10.677.485	131	4.290.562	482.041	-	853.607	5.626.209	61.451.382,14
2026	408	2.667.412	3.353.318	1.544.011	3.208.330	226.536	10.999.607	135	4.622.660	477.262	-	862.067	5.961.989	66.488.999,76
2027	392	2.572.541	3.234.052	1.736.918	3.418.997	226.536	11.189.044	152	5.472.001	481.710	-	869.503	6.823.215	70.854.829,51
2028	384	2.546.445	3.201.245	1.777.338	3.620.425	226.536	11.371.990	159	5.835.831	485.939	-	875.844	7.197.614	75.029.205,63
2029	379	2.546.081	3.200.787	1.818.698	3.822.695	226.536	11.614.797	164	6.050.327	490.282	-	882.384	7.422.993	79.221.010,11
2030	371	2.510.442	3.155.984	1.861.021	4.010.505	226.536	11.764.488	171	6.501.817	480.341	-	890.168	7.872.327	83.113.170,76
2031	365	2.501.956	3.145.316	1.904.329	4.195.313	226.536	11.973.451	177	6.761.662	484.950	-	896.900	8.143.512	86.943.109,76
2032	356	2.462.336	3.095.508	1.948.645	4.364.266	226.536	12.097.291	185	7.201.857	489.849	-	904.238	8.595.945	90.444.456,30
2033	340	2.390.848	3.005.637	1.993.992	4.501.781	226.536	12.118.794	200	7.882.250	476.613	-	910.074	9.268.936	93.294.314,45
2034	338	2.404.005	3.022.178	2.040.394	4.644.632	226.536	12.337.745	201	7.979.762	481.860	-	915.708	9.377.330	96.254.729,47
2035	317	2.270.271	2.854.055	2.087.876	4.731.644	226.536	12.170.382	220	8.975.347	469.020	-	922.791	10.367.159	98.057.952,61
2036	301	2.195.785	2.760.415	2.136.463	4.782.042	226.536	12.101.241	235	9.658.764	474.258	-	923.781	11.056.803	99.102.391,02
2037	285	2.110.560	2.653.276	2.186.181	4.793.995	226.536	11.970.548	250	10.389.365	404.051	-	929.419	11.722.835	99.350.104,24
2038	270	2.025.480	2.546.317	2.237.056	4.765.342	226.536	11.800.730	262	11.053.751	409.505	-	931.279	12.394.534	98.756.300,29
2039	256	1.942.866	2.442.460	2.289.114	4.696.960	226.536	11.597.935	274	11.667.138	414.414	-	933.515	13.015.067	97.339.168,99
2040	235	1.807.303	2.272.038	2.342.384	4.560.810	226.536	11.209.072	292	12.675.841	420.251	-	934.530	14.030.622	94.517.619,34
2041	211	1.601.878	2.013.789	2.396.894	4.327.367	226.536	10.566.464	309	14.041.049	427.069	-	936.194	15.404.313	89.679.770,83
2042	197	1.521.280	1.912.467	2.452.672	4.046.493	226.536	10.159.448	317	14.653.836	393.648	-	932.764	15.980.248	83.858.970,77

.....

RECEITAS PROJETADAS - PLANO DE EQUILÍBRIO (Geração Atual)								DESPESAS PROJETADAS - PLANO DE EQUILÍBRIO (Geração Atual)					2 de 4	
Ano	Total Serv. Ativos	Contribuição Servidores (R\$)	Contribuição Patronal (R\$)	Contribuição Aporte Financeiro	Rentabilidade 5,07% a.a.	Compensação, Créditos e Parcelamentos	TOTAL RECEITA	Total Aposentados e Pensionistas	Despesa Aposentados	Despesa Pensionistas	Despesa Auxílios e Salários	DESPESAS ADM.	TOTAL DESPESA	PATRIMÔNIO
2043	177	1.362.430	1.712.769	2.509.748	3.688.540	226.536	9.500.022	332	15.585.399	399.891	-	932.896	16.918.186	76.440.807,41
2044	152	1.205.882	1.515.966	2.568.153	3.246.204	226.536	8.762.740	351	16.619.954	383.895	-	925.809	17.929.659	67.273.888,28
2045	134	1.053.885	1.324.883	2.627.916	2.719.192	226.536	7.952.412	362	17.597.828	354.080	-	922.222	18.874.131	56.352.169,76
2046	108	866.553	1.089.381	2.689.070	2.101.231	226.536	6.972.771	379	18.501.457	360.595	-	917.268	19.779.320	43.545.620,93
2047	93	746.737	938.756	2.751.648	1.412.964	226.536	6.076.641	384	19.073.376	364.945	-	901.862	20.340.183	29.282.079,72
2048	76	619.188	778.408	2.815.682	651.828	226.536	5.091.642	390	19.602.806	370.713	-	891.798	20.865.317	13.508.405,08
2049	66	522.264	656.560	2.881.205	-	226.536	4.286.566	391	19.995.001	353.996	-	878.266	21.227.264	(3.432.292,77)
2050	58	463.151	582.247	2.948.254	-	226.536	4.220.189	390	20.166.205	359.142	-	866.860	21.392.207	(20.604.311,34)
2051	42	333.215	418.899	3.016.863	-	226.536	3.995.513	402	21.048.804	323.471	-	858.009	22.230.284	(38.839.081,91)
2052	29	234.405	294.680	3.087.068	-	226.536	3.842.690	405	21.446.828	332.128	-	855.086	22.634.041	(57.630.433,77)
2053	22	172.280	216.581	3.158.908	-	226.536	3.774.305	401	21.607.855	300.310	-	844.318	22.752.483	(76.608.611,30)
2054	16	124.792	156.882	3.232.419	-	226.536	3.740.629	389	21.217.568	265.345	-	832.995	22.315.907	(95.183.889,34)
2055	12	94.689	119.037	3.307.640	-	226.536	3.747.903	393	21.656.629	224.321	-	805.474	22.686.425	(114.122.411,55)
2056	8	59.997	75.425	-	-	226.536	361.958	374	21.021.701	221.176	-	812.063	22.054.940	(135.815.393,85)
2057	5	33.613	42.256	-	-	226.536	302.406	367	20.886.295	229.278	-	780.171	21.895.745	(157.408.732,98)
2058	3	23.720	29.819	-	-	226.536	280.075	358	20.372.360	234.791	-	768.804	21.375.954	(178.504.612,15)
2059	3	23.957	30.117	-	-	-	54.074	346	19.870.394	238.077	-	747.957	20.856.428	(199.306.965,62)
2060	1	7.356	9.247	-	-	-	16.603	335	19.337.996	240.111	-	730.065	20.308.172	(219.598.534,52)
2061	-	-	-	-	-	-	-	325	18.855.804	225.288	-	706.703	19.787.795	(239.386.329,19)

.....

115

RECEITAS PROJETADAS - PLANO DE EQUILÍBRIO (Geração Atual)								DESPESAS PROJETADAS - PLANO DE EQUILÍBRIO (Geração Atual)					3 de 4	
Ano	Total Serv. Ativos	Contribuição Servidores (R\$)	Contribuição Patronal (R\$)	Contribuição Aporte Financeiro	Rentabilidade 5,07% a.a.	Compensação, Créditos e Parcelamentos	TOTAL RECEITA	Total Aposentados e Pensionistas	Despesa Aposentados	Despesa Pensionistas	Despesa Auxílios e Salários	DESPESAS ADM.	TOTAL DESPESA	PATRIMÔNIO
2062	-	-	-	-	-	-	-	314	18.329.741	230.571	-	686.919	19.247.231	(258.633.560,19)
2063	-	-	-	-	-	-	-	299	17.669.901	230.402	-	668.171	18.568.474	(277.202.034,59)
2064	-	-	-	-	-	-	-	289	17.119.297	237.729	-	644.411	18.001.437	(295.203.471,56)
2065	-	-	-	-	-	-	-	269	16.200.207	191.165	-	624.853	17.016.226	(312.219.697,21)
2066	-	-	-	-	-	-	-	250	15.212.368	189.854	-	590.089	15.992.312	(328.212.009,22)
2067	-	-	-	-	-	-	-	231	14.486.038	178.306	-	554.480	15.218.824	(343.430.833,06)
2068	-	-	-	-	-	-	-	213	13.427.960	178.609	-	527.916	14.134.485	(357.565.318,28)
2069	-	-	-	-	-	-	-	193	12.270.987	175.304	-	489.836	12.936.128	(370.501.446,51)
2070	-	-	-	-	-	-	-	170	10.916.110	167.099	-	448.067	11.531.276	(382.032.722,16)
2071	-	-	-	-	-	-	-	149	9.696.756	159.954	-	398.996	10.255.706	(392.288.427,99)
2072	-	-	-	-	-	-	-	133	8.785.256	156.933	-	354.842	9.297.031	(401.585.458,89)
2073	-	-	-	-	-	-	-	115	7.632.945	151.516	-	321.919	8.106.380	(409.691.838,60)
2074	-	-	-	-	-	-	-	98	6.546.343	147.180	-	280.241	6.973.763	(416.665.602,01)
2075	-	-	-	-	-	-	-	86	5.765.562	145.777	-	240.967	6.152.306	(422.817.907,99)
2076	-	-	-	-	-	-	-	72	4.846.707	141.684	-	212.808	5.201.199	(428.019.107,33)
2077	-	-	-	-	-	-	-	62	4.182.013	139.289	-	179.582	4.500.884	(432.519.991,23)
2078	-	-	-	-	-	-	-	53	3.595.473	141.193	-	155.567	3.892.233	(436.412.224,35)
2079	-	-	-	-	-	-	-	47	3.193.019	144.027	-	134.520	3.471.565	(439.883.789,43)
2080	-	-	-	-	-	-	-	41	2.786.778	146.105	-	120.134	3.053.017	(442.936.806,19)

.....

116

RECEITAS PROJETADAS - PLANO DE EQUILÍBRIO (Geração Atual)								DESPESAS PROJETADAS - PLANO DE EQUILÍBRIO (Geração Atual)					4 de 4	
Ano	Total Serv. Ativos	Contribuição Servidores (R\$)	Contribuição Patronal (R\$)	Contribuição Aporte Financeiro	Rentabilidade 5,07% a.a.	Compensação, Créditos e Parcelamentos	TOTAL RECEITA	Total Aposentados e Pensionistas	Despesa Aposentados	Despesa Pensionistas	Despesa Auxílios e Salários	DESPESAS ADM.	TOTAL DESPESA	PATRIMÔNIO
2081	-	-	-	-	-	-	-	26	1.774.236	137.113	-	105.584	2.016.933	(444.953.739,23)
2082	-	-	-	-	-	-	-	16	1.108.009	140.571	-	68.809	1.317.388	(446.271.127,62)
2083	-	-	-	-	-	-	-	10	687.428	142.078	-	44.949	874.455	(447.145.582,52)
2084	-	-	-	-	-	-	-	6	408.623	4.821	-	29.862	443.307	(447.588.889,63)
2085	-	-	-	-	-	-	-	3	205.250	2.482	-	14.884	222.616	(447.811.505,49)
2086	-	-	-	-	-	-	-	1	68.730	852	-	7.478	77.060	(447.888.565,57)
2087	-	-	-	-	-	-	-	-	-	-	-	2.505	2.505	(447.891.070,51)
2088	-	-	-	-	-	-	-	-	-	-	-	-	-	(447.891.070,51)
2089	-	-	-	-	-	-	-	-	-	-	-	-	-	(447.891.070,51)
2090	-	-	-	-	-	-	-	-	-	-	-	-	-	(447.891.070,51)
2091	-	-	-	-	-	-	-	-	-	-	-	-	-	(447.891.070,51)
2092	-	-	-	-	-	-	-	-	-	-	-	-	-	(447.891.070,51)
2093	-	-	-	-	-	-	-	-	-	-	-	-	-	(447.891.070,51)
2094	-	-	-	-	-	-	-	-	-	-	-	-	-	(447.891.070,51)
2095	-	-	-	-	-	-	-	-	-	-	-	-	-	(447.891.070,51)
2096	-	-	-	-	-	-	-	-	-	-	-	-	-	(447.891.070,51)
2097	-	-	-	-	-	-	-	-	-	-	-	-	-	(447.891.070,51)
2098	-	-	-	-	-	-	-	-	-	-	-	-	-	(447.891.070,51)
2099	-	-	-	-	-	-	-	-	-	-	-	-	-	(447.891.070,51)

4.4 - PROJEÇÃO ATUARIAL - PLANO DE CUSTEIO EQUILÍBRIO - GERAÇÃO ATUAL E FUTURA

RECEITAS PROJETADAS - PLANO DE EQUILÍBRIO (Geração Atual + Geração Futura)								DESPESAS PROJETADAS - PLANO DE EQUILÍBRIO (Geração Atual + Geração Futura)					1 de 4	
Ano	Total Serv. Ativos	Contribuição Servidores (R\$)	Contribuição Patronal (R\$)	Contribuição Aporte Financeiro	Rentabilidade 5,07% a.a.	Compensação, Créditos e Parcelamentos	TOTAL RECEITA	Total Aposentados e Pensionistas	Despesa Aposentados	Despesa Pensionistas	Despesa Auxílios e Salários	DESPESAS ADM.	TOTAL DESPESA	PATRIMÔNIO
2024	441	2.825.290	3.551.794	1.311.776	2.733.740	226.536	10.649.137	124	3.830.372	467.987	-	726.522	5.024.881	56.653.662,97
2025	441	2.860.082	3.595.532	1.426.809	2.996.740	226.536	11.105.699	131	4.291.132	482.952	-	881.244	5.655.328	62.104.033,96
2026	441	2.888.474	3.631.224	1.544.011	3.264.327	226.536	11.554.571	135	4.623.332	478.489	-	907.317	6.009.138	67.649.466,95
2027	441	2.911.666	3.660.380	1.736.918	3.513.608	226.536	12.049.108	152	5.473.122	483.498	-	926.416	6.883.036	72.815.539,73
2028	441	2.936.099	3.691.095	1.777.338	3.759.794	226.536	12.390.862	159	5.837.128	488.657	-	963.152	7.288.938	77.917.464,36
2029	441	2.965.721	3.728.335	1.818.698	4.011.866	226.536	12.751.156	164	6.051.774	492.741	-	982.725	7.527.240	83.141.380,80
2030	441	2.993.184	3.762.860	1.861.021	4.258.748	226.536	13.102.349	171	6.503.429	484.367	-	998.216	7.986.013	88.257.717,64
2031	441	3.021.617	3.798.604	1.904.329	4.509.060	226.536	13.460.147	177	6.763.368	488.108	-	1.021.237	8.272.712	93.445.152,00
2032	441	3.044.406	3.827.253	1.948.645	4.753.456	226.536	13.800.297	185	7.203.941	493.477	-	1.038.040	8.735.458	98.509.990,77
2033	441	3.072.541	3.862.623	1.993.992	4.980.777	226.536	14.136.469	200	7.884.698	480.856	-	1.059.954	9.425.508	103.220.951,68
2034	441	3.103.277	3.901.262	2.040.394	5.218.675	226.536	14.490.145	201	7.982.254	486.476	-	1.091.242	9.559.972	108.151.124,86
2035	441	3.111.038	3.911.019	2.087.876	5.421.449	226.536	14.757.919	221	8.978.397	474.397	-	1.102.860	10.555.653	112.353.391,08
2036	441	3.137.255	3.943.978	2.136.463	5.603.105	226.536	15.047.337	235	9.662.184	480.275	-	1.140.282	11.282.740	116.117.987,99
2037	441	3.157.477	3.969.399	2.186.181	5.763.666	226.536	15.303.259	250	10.393.227	410.737	-	1.171.851	11.975.815	119.445.432,04
2038	441	3.174.347	3.990.608	2.237.056	5.901.396	226.536	15.529.943	263	11.057.897	416.869	-	1.200.865	12.675.631	122.299.743,42
2039	441	3.194.126	4.015.473	2.289.114	6.018.162	226.536	15.743.411	274	11.671.691	422.521	-	1.229.352	13.323.564	124.719.590,62
2040	441	3.214.964	4.041.669	2.342.384	6.093.042	226.536	15.918.596	292	12.680.821	429.238	-	1.256.738	14.366.798	126.271.388,44
2041	441	3.227.176	4.057.021	2.396.894	6.104.094	226.536	16.011.721	310	14.046.550	437.478	-	1.298.667	15.782.695	126.500.415,00
2042	441	3.255.737	4.092.927	2.452.672	6.089.689	226.536	16.117.562	317	14.659.784	405.019	-	1.351.270	16.416.072	126.201.904,61

.....

RECEITAS PROJETADAS - PLANO DE EQUILÍBRIO (Geração Atual + Geração Futura)								DESPESAS PROJETADAS - PLANO DE EQUILÍBRIO (Geração Atual + Geração Futura)						PATRIMÔNIO
Ano	Total Serv. Ativos	Contribuição Servidores (R\$)	Contribuição Patronal (R\$)	Contribuição Aporte Financeiro	Rentabilidade 5,07% a.a.	Compensação, Créditos e Parcelamentos	TOTAL RECEITA	Total Aposentados e Pensionistas	Despesa Aposentados	Despesa Pensionistas	Despesa Auxílios e Salários	DESPESAS ADM.	TOTAL DESPESA	
2043	441	3.273.458	4.115.204	2.509.748	6.030.402	226.536	16.155.348	332	15.592.015	412.471	-	1.379.522	17.384.009	124.973.242,94
2044	441	3.291.324	4.137.664	2.568.153	5.919.441	226.536	16.143.119	351	16.627.202	397.545	-	1.417.908	18.442.656	122.673.705,93
2045	441	3.311.316	4.162.797	2.627.916	5.757.887	226.536	16.086.453	362	17.605.860	369.384	-	1.459.231	19.434.475	119.325.683,99
2046	441	3.327.556	4.183.213	2.689.070	5.544.839	226.536	15.971.216	380	18.510.292	377.509	-	1.498.590	20.386.391	114.910.508,61
2047	441	3.355.764	4.218.675	2.751.648	5.296.187	226.536	15.848.810	385	19.082.783	383.455	-	1.535.618	21.001.856	109.757.463,21
2048	441	3.381.784	4.251.386	2.815.682	5.012.476	226.536	15.687.863	391	19.612.965	390.795	-	1.563.695	21.567.455	103.877.870,82
2049	441	3.411.464	4.288.697	2.881.205	4.700.641	226.536	15.508.544	391	20.005.630	375.585	-	1.589.737	21.970.951	97.415.463,67
2050	441	3.442.849	4.328.153	2.948.254	4.369.906	226.536	15.315.698	391	20.177.049	381.808	-	1.610.957	22.169.814	90.561.347,89
2051	441	3.476.263	4.370.160	3.016.863	3.974.046	226.536	15.063.868	408	21.294.502	347.704	-	1.625.423	23.267.629	82.357.586,65
2052	441	3.505.644	4.407.095	3.087.068	3.533.661	226.536	14.760.005	414	21.856.133	357.317	-	1.673.016	23.886.466	73.231.126,07
2053	441	3.552.296	4.465.744	3.158.908	3.063.282	226.536	14.466.766	414	22.187.510	326.203	-	1.701.136	24.214.849	63.483.042,74
2054	441	3.590.178	4.513.366	3.232.419	2.561.526	226.536	14.124.025	418	22.505.054	293.358	-	1.723.941	24.522.354	53.084.713,46
2055	441	3.635.897	4.570.842	3.307.640	2.007.616	226.536	13.748.532	429	23.229.679	254.060	-	1.743.931	25.227.671	41.605.574,88
2056	441	3.668.594	4.611.947	-	1.280.124	226.536	9.787.201	414	22.830.340	252.963	-	1.780.360	24.863.663	26.529.112,97
2057	441	3.723.452	4.680.912	-	512.662	226.536	9.143.562	415	23.010.826	263.156	-	1.774.352	25.048.334	10.624.340,86
2058	441	3.770.163	4.739.634	-	-	226.536	8.736.333	410	22.662.602	270.043	-	1.795.323	24.727.968	(5.367.293,99)
2059	441	3.819.776	4.802.005	-	-	-	8.621.781	405	22.460.546	275.661	-	1.795.046	24.531.253	(21.276.765,61)
2060	441	3.863.506	4.856.979	-	-	-	8.720.486	400	22.221.692	277.945	-	1.800.732	24.300.369	(36.856.648,84)
2061	441	3.902.174	4.905.590	-	-	-	8.807.764	397	22.107.117	265.946	-	1.803.460	24.176.522	(52.225.406,99)

.....

RECEITAS PROJETADAS - PLANO DE EQUILÍBRIO (Geração Atual + Geração Futura)								DESPESAS PROJETADAS - PLANO DE EQUILÍBRIO (Geração Atual + Geração Futura)						PATRIMÔNIO
Ano	Total Serv. Ativos	Contribuição Servidores (R\$)	Contribuição Patronal (R\$)	Contribuição Aporte Financeiro	Rentabilidade 5,07% a.a.	Compensação, Créditos e Parcelamentos	TOTAL RECEITA	Total Aposentados e Pensionistas	Despesa Aposentados	Despesa Pensionistas	Despesa Auxílios e Salários	DESPESAS ADM.	TOTAL DESPESA	
2062	441	3.920.520	4.928.653	-	-	-	8.849.173	394	22.108.922	272.958	-	1.808.846	24.190.726	(67.566.960,12)
2063	441	3.995.202	5.022.540	-	-	-	9.017.742	397	22.205.895	276.112	-	1.813.881	24.295.888	(82.845.105,93)
2064	441	4.042.556	5.082.070	-	-	-	9.124.626	397	22.213.312	285.945	-	1.836.690	24.335.947	(98.056.427,30)
2065	441	4.100.672	5.155.131	-	-	-	9.255.803	386	21.660.243	242.534	-	1.849.488	23.752.264	(112.552.888,73)
2066	441	4.135.928	5.199.453	-	-	-	9.335.381	378	21.329.659	244.598	-	1.842.959	23.417.215	(126.634.723,36)
2067	441	4.180.502	5.255.488	-	-	-	9.435.990	372	21.316.446	236.275	-	1.840.198	23.392.919	(140.591.651,79)
2068	441	4.247.789	5.340.078	-	-	-	9.587.866	364	20.707.269	239.343	-	1.850.884	22.797.496	(153.801.281,76)
2069	441	4.311.580	5.420.272	-	-	-	9.731.853	355	20.088.631	238.628	-	1.846.367	22.173.625	(166.243.054,35)
2070	441	4.368.728	5.492.115	-	-	-	9.860.843	340	19.160.101	234.699	-	1.840.473	21.235.274	(177.617.485,68)
2071	441	4.395.464	5.525.727	-	-	-	9.921.191	329	18.619.260	232.506	-	1.821.600	20.673.366	(188.369.660,67)
2072	441	4.412.634	5.547.311	-	-	-	9.959.945	333	19.006.602	236.444	-	1.808.926	21.051.971	(199.461.686,33)
2073	441	4.451.520	5.596.196	-	-	-	10.047.716	328	18.668.179	236.625	-	1.827.427	20.732.231	(210.146.201,09)
2074	441	4.512.964	5.673.441	-	-	-	10.186.405	327	18.476.992	239.300	-	1.825.249	20.541.541	(220.501.337,94)
2075	441	4.589.928	5.770.195	-	-	-	10.360.123	330	18.411.795	244.211	-	1.834.263	20.490.269	(230.631.483,70)
2076	441	4.635.336	5.827.279	-	-	-	10.462.615	328	18.282.235	247.741	-	1.851.883	20.381.859	(240.550.728,46)
2077	441	4.711.773	5.923.371	-	-	-	10.635.144	336	18.647.616	251.630	-	1.859.023	20.758.268	(250.673.852,24)
2078	441	4.789.096	6.020.578	-	-	-	10.809.674	341	18.813.926	260.814	-	1.891.972	20.966.711	(260.830.889,39)
2079	441	4.879.024	6.133.630	-	-	-	11.012.654	352	19.292.587	273.860	-	1.918.173	21.484.619	(271.302.854,88)
2080	441	4.935.578	6.204.726	-	-	-	11.140.304	360	19.788.054	287.623	-	1.958.998	22.034.674	(282.197.225,43)

.....

RECEITAS PROJETADAS - PLANO DE EQUILÍBRIO (Geração Atual + Geração Futura)								DESPESAS PROJETADAS - PLANO DE EQUILÍBRIO (Geração Atual + Geração Futura)						PATRIMÔNIO
Ano	Total Serv. Ativos	Contribuição Servidores (R\$)	Contribuição Patronal (R\$)	Contribuição Aporte Financeiro	Rentabilidade 5,07% a.a.	Compensação, Créditos e Parcelamentos	TOTAL RECEITA	Total Aposentados e Pensionistas	Despesa Aposentados	Despesa Pensionistas	Despesa Auxílios e Salários	DESPESAS ADM.	TOTAL DESPESA	
2081	441	4.976.172	6.255.759	-	-	-	11.231.930	351	19.284.366	285.753	-	1.991.873	21.561.992	(292.527.287,26)
2082	441	5.020.439	6.311.409	-	-	-	11.331.848	346	19.150.411	292.410	-	1.984.111	21.426.933	(302.622.371,94)
2083	441	5.065.366	6.367.889	-	-	-	11.433.255	342	19.023.107	292.252	-	1.990.912	21.306.271	(312.495.387,03)
2084	441	5.101.304	6.413.068	-	-	-	11.514.371	345	19.400.881	161.836	-	1.997.876	21.560.593	(322.541.608,32)
2085	441	5.165.461	6.493.722	-	-	-	11.659.183	349	19.726.716	172.346	-	2.016.022	21.915.084	(332.797.508,77)
2086	441	5.243.757	6.592.152	-	-	-	11.835.909	355	20.171.126	177.277	-	2.044.628	22.393.031	(343.354.630,74)
2087	441	5.300.082	6.662.961	-	-	-	11.963.043	360	20.679.052	184.935	-	2.080.937	22.944.924	(354.336.511,79)
2088	441	5.353.036	6.729.531	-	-	-	12.082.567	361	20.918.943	192.286	-	2.113.982	23.225.210	(365.479.155,65)
2089	441	5.408.563	6.799.336	-	-	-	12.207.900	360	21.067.788	199.079	-	2.136.499	23.403.366	(376.674.622,47)
2090	441	5.462.656	6.867.339	-	-	-	12.329.996	358	21.176.030	206.457	-	2.156.381	23.538.868	(387.883.494,88)
2091	441	5.484.103	6.894.301	-	-	-	12.378.404	358	21.539.405	215.723	-	2.174.453	23.929.581	(399.434.671,33)
2092	441	5.543.756	6.969.293	-	-	-	12.513.048	361	21.930.166	234.438	-	2.193.383	24.357.987	(411.279.610,30)
2093	441	5.600.466	7.040.586	-	-	-	12.641.051	358	21.987.572	239.200	-	2.223.463	24.450.235	(423.088.793,63)
2094	441	5.662.046	7.118.001	-	-	-	12.780.047	353	21.935.413	248.701	-	2.240.284	24.424.398	(434.733.144,83)
2095	441	5.716.875	7.186.929	-	-	-	12.903.804	342	21.571.403	248.262	-	2.254.583	24.074.248	(445.903.588,75)
2096	441	5.778.911	7.264.917	-	-	-	13.043.829	334	21.334.321	254.381	-	2.255.562	23.844.263	(456.704.023,16)
2097	441	5.822.158	7.319.284	-	-	-	13.141.442	323	20.966.705	257.757	-	2.263.199	23.487.661	(467.050.242,07)
2098	441	5.877.722	7.389.137	-	-	-	13.266.859	314	20.598.442	263.410	-	2.261.207	23.123.059	(476.906.441,73)
2099	441	5.942.217	7.470.216	-	-	-	13.412.434	301	20.078.717	259.503	-	2.262.441	22.600.661	(486.094.668,77)

ANEXO 5

Projeções Atuariais para o Relatório Resumido da Execução Orçamentária - RREO

ANEXO 5 – PROJEÇÕES ATUARIAIS PARA O RELATÓRIO RESUMIDO DA EXECUÇÃO ORÇAMENTÁRIA - RREO

RREO - RELATÓRIO RESUMIDO DA EXECUÇÃO ORÇAMENTÁRIA - LRF Art 53, § 1º, inciso II PLANO PREVIDENCIÁRIO - GERAÇÃO ATUAL - (Plano de Custeio Vigente)

EXERCÍCIO	RECEITAS PREVIDENCIÁRIAS	DESPESAS PREVIDENCIÁRIAS	RESULTADO PREVIDENCIÁRIO	SALDO FINANCEIRO DO EXERCÍCIO
	Valor (a)	Valor (b)	Valor (c) = (a - b)	Valor (d) = Saldo Financeiro do exercício anterior + (c)
2023				51.029.407,41
2024	10.394.611,39	5.023.912,50	5.370.698,89	56.400.106,30
2025	11.057.929,58	5.626.208,84	5.431.720,74	61.831.827,04
2026	11.313.164,21	5.961.989,00	5.351.175,21	67.183.002,25
2027	11.353.507,57	6.823.214,72	4.530.292,84	71.713.295,10
2028	11.540.758,99	7.197.613,69	4.343.145,31	76.056.440,40
2029	11.787.858,64	7.422.992,88	4.364.865,76	80.421.306,16
2030	11.941.818,39	7.872.327,18	4.069.491,21	84.490.797,37
2031	12.155.018,25	8.143.511,78	4.011.506,47	88.502.303,84
2032	12.283.053,11	8.595.944,82	3.687.108,29	92.189.412,13
2033	12.308.696,62	9.268.936,09	3.039.760,53	95.229.172,66
2034	12.531.722,56	9.377.330,05	3.154.392,50	98.383.565,17
2035	12.368.356,22	10.367.158,76	2.001.197,46	100.384.762,63
2036	12.303.120,64	11.056.802,97	1.246.317,67	101.631.080,29
2037	12.176.225,92	11.722.835,07	453.390,85	102.084.471,15
2038	12.010.083,86	12.394.534,03	(384.450,17)	101.700.020,97
2039	11.810.826,32	13.015.066,68	(1.204.240,36)	100.495.780,62
2040	11.425.343,55	14.030.622,03	(2.605.278,48)	97.890.502,14
2041	10.785.939,59	15.404.312,77	(4.618.373,17)	93.272.128,96
2042	10.381.930,91	15.980.248,02	(5.598.317,10)	87.673.811,86
2043	9.725.294,61	16.918.185,72	(7.192.891,12)	80.480.920,74
2044	8.990.559,67	17.929.658,92	(8.939.099,25)	71.541.821,49
2045	8.182.513,47	18.874.130,91	(10.691.617,43)	60.850.204,06
2046	7.204.860,76	19.779.320,19	(12.574.459,43)	48.275.744,62
2047	6.310.398,06	20.340.182,59	(14.029.784,53)	34.245.960,10
2048	5.326.714,95	20.865.316,62	(15.538.601,67)	18.707.358,43
2049	4.348.554,93	21.227.263,60	(16.878.708,68)	1.828.649,75
2050	4.183.042,86	21.392.207,50	(17.209.164,64)	(15.380.514,88)
2051	3.947.014,64	22.230.283,56	(18.283.268,91)	(33.663.783,80)
2052	3.782.368,48	22.634.041,40	(18.851.672,92)	(52.515.456,72)
2053	3.701.675,97	22.752.482,76	(19.050.806,79)	(71.566.263,51)
2054	3.655.190,82	22.315.907,20	(18.660.716,39)	(90.226.979,90)
2055	3.649.138,57	22.686.424,98	(19.037.286,41)	(109.264.266,31)
2056	361.957,72	22.054.940,02	(21.692.982,30)	(130.957.248,61)
2057	302.405,69	21.895.744,83	(21.593.339,14)	(152.550.587,75)
2058	280.075,18	21.375.954,34	(21.095.879,16)	(173.646.466,91)
2059	54.074,37	20.856.427,84	(20.802.353,47)	(194.448.820,38)
2060	16.603,04	20.308.171,94	(20.291.568,91)	(214.740.389,29)

Continua na próxima página

123

Continuação (...)

PLANO PREVIDENCIÁRIO - GERAÇÃO ATUAL - (Plano de Custeio Vigente)

EXERCÍCIO	RECEITAS PREVIDENCIÁRIAS	DESPESAS PREVIDENCIÁRIAS	RESULTADO PREVIDENCIÁRIO	SALDO FINANCEIRO DO EXERCÍCIO
	Valor (a)	Valor (b)	Valor (c) = (a - b)	Valor (d) = Saldo Financeiro do exercício anterior + (c)
2061	-	19.787.794,67	(19.787.794,67)	(234.528.183,96)
2062	-	19.247.230,99	(19.247.230,99)	(253.775.414,95)
2063	-	18.568.474,40	(18.568.474,40)	(272.343.889,35)
2064	-	18.001.436,98	(18.001.436,98)	(290.345.326,33)
2065	-	17.016.225,65	(17.016.225,65)	(307.361.551,97)
2066	-	15.992.312,01	(15.992.312,01)	(323.353.863,99)
2067	-	15.218.823,84	(15.218.823,84)	(338.572.687,82)
2068	-	14.134.485,22	(14.134.485,22)	(352.707.173,05)
2069	-	12.936.128,23	(12.936.128,23)	(365.643.301,28)
2070	-	11.531.275,65	(11.531.275,65)	(377.174.576,93)
2071	-	10.255.705,83	(10.255.705,83)	(387.430.282,76)
2072	-	9.297.030,90	(9.297.030,90)	(396.727.313,66)
2073	-	8.106.379,71	(8.106.379,71)	(404.833.693,36)
2074	-	6.973.763,41	(6.973.763,41)	(411.807.456,77)
2075	-	6.152.305,98	(6.152.305,98)	(417.959.762,75)
2076	-	5.201.199,34	(5.201.199,34)	(423.160.962,09)
2077	-	4.500.883,90	(4.500.883,90)	(427.661.845,99)
2078	-	3.892.233,12	(3.892.233,12)	(431.554.079,12)
2079	-	3.471.565,07	(3.471.565,07)	(435.025.644,19)
2080	-	3.053.016,76	(3.053.016,76)	(438.078.660,95)
2081	-	2.016.933,04	(2.016.933,04)	(440.095.593,99)
2082	-	1.317.388,39	(1.317.388,39)	(441.412.982,38)
2083	-	874.454,89	(874.454,89)	(442.287.437,28)
2084	-	443.307,12	(443.307,12)	(442.730.744,40)
2085	-	222.615,86	(222.615,86)	(442.953.360,25)
2086	-	77.060,08	(77.060,08)	(443.030.420,33)
2087	-	2.504,94	(2.504,94)	(443.032.925,27)
2088	-	-	-	(443.032.925,27)
2089	-	-	-	(443.032.925,27)
2090	-	-	-	(443.032.925,27)
2091	-	-	-	(443.032.925,27)
2092	-	-	-	(443.032.925,27)
2093	-	-	-	(443.032.925,27)
2094	-	-	-	(443.032.925,27)
2095	-	-	-	(443.032.925,27)
2096	-	-	-	(443.032.925,27)
2097	-	-	-	(443.032.925,27)
2098	-	-	-	(443.032.925,27)
2099	-	-	-	(443.032.925,27)

RREO - RELATÓRIO RESUMIDO DA EXECUÇÃO ORÇAMENTÁRIA - LRF Art 53, § 1º, inciso II
PLANO PREVIDENCIÁRIO - GERAÇÃO ATUAL e FUTURA - (Plano de Custeio Vigente)

EXERCÍCIO	RECEITAS PREVIDENCIÁRIAS	DESPESAS PREVIDENCIÁRIAS	RESULTADO PREVIDENCIÁRIO	SALDO FINANCEIRO DO EXERCÍCIO
	Valor (a)	Valor (b)	Valor (c) = (a - b)	Valor (d) = Saldo Financeiro do exercício anterior + (c)
2023				51.029.407,41
2024	10.649.136,63	5.024.881,07	5.624.255,56	56.653.662,97
2025	11.486.144,11	5.655.328,22	5.830.815,89	62.484.478,86
2026	11.868.128,81	6.009.138,22	5.858.990,59	68.343.469,44
2027	12.213.571,58	6.883.035,71	5.330.535,87	73.674.005,31
2028	12.559.631,34	7.288.937,52	5.270.693,82	78.944.699,13
2029	12.924.217,59	7.527.239,86	5.396.977,73	84.341.676,86
2030	13.279.680,04	7.986.012,64	5.293.667,39	89.635.344,25
2031	13.641.714,14	8.272.712,31	5.369.001,82	95.004.346,07
2032	13.986.058,64	8.735.458,12	5.250.600,53	100.254.946,60
2033	14.326.371,59	9.425.508,30	4.900.863,29	105.155.809,89
2034	14.684.122,41	9.559.971,74	5.124.150,66	110.279.960,56
2035	14.955.893,43	10.555.652,88	4.400.240,55	114.680.201,11
2036	15.249.216,40	11.282.740,25	3.966.476,16	118.646.677,26
2037	15.508.936,48	11.975.814,80	3.533.121,69	122.179.798,95
2038	15.739.296,37	12.675.631,21	3.063.665,16	125.243.464,11
2039	15.956.302,22	13.323.564,08	2.632.738,14	127.876.202,24
2040	16.134.866,70	14.366.797,71	1.768.068,99	129.644.271,23
2041	16.231.196,46	15.782.694,56	448.501,90	130.092.773,13
2042	16.340.044,95	16.416.072,37	(76.027,42)	130.016.745,71
2043	16.380.619,90	17.384.009,33	(1.003.389,43)	129.013.356,27
2044	16.370.938,40	18.442.655,52	(2.071.717,12)	126.941.639,15
2045	16.316.554,06	19.434.474,93	(3.117.920,86)	123.823.718,29
2046	16.203.304,90	20.386.390,88	(4.183.085,98)	119.640.632,30
2047	16.082.567,04	21.001.855,76	(4.919.288,72)	114.721.343,58
2048	15.922.935,79	21.567.455,20	(5.644.519,41)	109.076.824,17
2049	15.744.550,63	21.970.951,37	(6.226.400,74)	102.850.423,43
2050	15.552.221,20	22.169.813,89	(6.617.592,69)	96.232.830,74
2051	15.300.454,63	23.267.628,89	(7.967.174,26)	88.265.656,48
2052	14.996.164,94	23.886.465,73	(8.890.300,79)	79.375.355,69
2053	14.701.966,60	24.214.849,05	(9.512.882,45)	69.862.473,24
2054	14.357.691,64	24.522.353,87	(10.164.662,22)	59.697.811,02
2055	13.980.044,58	25.227.670,67	(11.247.626,08)	48.450.184,94
2056	10.134.222,72	24.863.662,90	(14.729.440,18)	33.720.744,76
2057	9.508.178,02	25.048.334,40	(15.540.156,39)	18.180.588,37
2058	8.847.313,34	24.727.968,25	(15.880.654,90)	2.299.933,47
2059	8.621.781,15	24.531.252,76	(15.909.471,61)	(13.609.538,15)
2060	8.720.485,88	24.300.369,12	(15.579.883,24)	(29.189.421,39)

Continua na próxima página

Continuação (...)

PLANO PREVIDENCIÁRIO - GERAÇÃO ATUAL e FUTURA - (Plano de Custeio Vigente)

EXERCÍCIO	RECEITAS PREVIDENCIÁRIAS	DESPESAS PREVIDENCIÁRIAS	RESULTADO PREVIDENCIÁRIO	SALDO FINANCEIRO DO EXERCÍCIO
	Valor (a)	Valor (b)	Valor (c) = (a - b)	Valor (d) = Saldo Financeiro do exercício anterior + (c)
2061	8.807.764,35	24.176.522,50	(15.368.758,14)	(44.558.179,53)
2062	8.849.173,32	24.190.726,45	(15.341.553,13)	(59.899.732,66)
2063	9.017.741,72	24.295.887,53	(15.278.145,81)	(75.177.878,47)
2064	9.124.625,54	24.335.946,91	(15.211.321,37)	(90.389.199,84)
2065	9.255.802,77	23.752.264,20	(14.496.461,43)	(104.885.661,27)
2066	9.335.380,63	23.417.215,26	(14.081.834,63)	(118.967.495,90)
2067	9.435.990,17	23.392.918,61	(13.956.928,43)	(132.924.424,33)
2068	9.587.866,43	22.797.496,40	(13.209.629,97)	(146.134.054,30)
2069	9.731.852,89	22.173.625,48	(12.441.772,59)	(158.575.826,89)
2070	9.860.842,52	21.235.273,86	(11.374.431,34)	(169.950.258,22)
2071	9.921.190,95	20.673.365,95	(10.752.174,99)	(180.702.433,22)
2072	9.959.945,42	21.051.971,07	(11.092.025,65)	(191.794.458,87)
2073	10.047.716,02	20.732.230,78	(10.684.514,77)	(202.478.973,64)
2074	10.186.404,61	20.541.541,45	(10.355.136,84)	(212.834.110,48)
2075	10.360.122,95	20.490.268,71	(10.130.145,76)	(222.964.256,24)
2076	10.462.614,65	20.381.859,41	(9.919.244,77)	(232.883.501,01)
2077	10.635.144,19	20.758.267,97	(10.123.123,78)	(243.006.624,79)
2078	10.809.674,30	20.966.711,45	(10.157.037,15)	(253.163.661,93)
2079	11.012.653,85	21.484.619,34	(10.471.965,49)	(263.635.627,42)
2080	11.140.303,78	22.034.674,33	(10.894.370,55)	(274.529.997,97)
2081	11.231.930,49	21.561.992,32	(10.330.061,84)	(284.860.059,81)
2082	11.331.848,37	21.426.933,05	(10.095.084,67)	(294.955.144,48)
2083	11.433.255,46	21.306.270,55	(9.873.015,09)	(304.828.159,57)
2084	11.514.371,39	21.560.592,68	(10.046.221,29)	(314.874.380,87)
2085	11.659.183,27	21.915.083,71	(10.255.900,44)	(325.130.281,31)
2086	11.835.909,40	22.393.031,37	(10.557.121,97)	(335.687.403,28)
2087	11.963.043,09	22.944.924,14	(10.981.881,05)	(346.669.284,33)
2088	12.082.566,52	23.225.210,39	(11.142.643,87)	(357.811.928,20)
2089	12.207.899,57	23.403.366,39	(11.195.466,82)	(369.007.395,02)
2090	12.329.995,71	23.538.868,12	(11.208.872,41)	(380.216.267,42)
2091	12.378.404,38	23.929.580,83	(11.551.176,45)	(391.767.443,87)
2092	12.513.048,18	24.357.987,15	(11.844.938,97)	(403.612.382,84)
2093	12.641.051,26	24.450.234,59	(11.809.183,32)	(415.421.566,17)
2094	12.780.046,51	24.424.397,71	(11.644.351,20)	(427.065.917,37)
2095	12.903.804,28	24.074.248,19	(11.170.443,92)	(438.236.361,29)
2096	13.043.828,61	23.844.263,02	(10.800.434,41)	(449.036.795,70)
2097	13.141.441,94	23.487.660,84	(10.346.218,90)	(459.383.014,61)
2098	13.266.859,11	23.123.058,77	(9.856.199,66)	(469.239.214,27)
2099	13.412.433,67	22.600.660,71	(9.188.227,04)	(478.427.441,31)

RREO - RELATÓRIO RESUMIDO DA EXECUÇÃO ORÇAMENTÁRIA - LRF Art 53, § 1º, inciso II
PLANO PREVIDENCIÁRIO - GERAÇÃO ATUAL - (Plano de Custeio Equilíbrio)

EXERCÍCIO	RECEITAS PREVIDENCIÁRIAS	DESPESAS PREVIDENCIÁRIAS	RESULTADO PREVIDENCIÁRIO	SALDO FINANCEIRO DO EXERCÍCIO
	Valor (a)	Valor (b)	Valor (c) = (a - b)	Valor (d) = Saldo Financeiro do exercício anterior + (c)
2023				-
2024	10.394.611,39	5.023.912,50	5.370.698,89	56.400.106,30
2025	10.677.484,69	5.626.208,84	5.051.275,84	61.451.382,14
2026	10.999.606,62	5.961.989,00	5.037.617,62	66.488.999,76
2027	11.189.044,47	6.823.214,72	4.365.829,75	70.854.829,51
2028	11.371.989,81	7.197.613,69	4.174.376,12	75.029.205,63
2029	11.614.797,35	7.422.992,88	4.191.804,47	79.221.010,11
2030	11.764.487,84	7.872.327,18	3.892.160,66	83.113.170,76
2031	11.973.450,78	8.143.511,78	3.829.939,00	86.943.109,76
2032	12.097.291,36	8.595.944,82	3.501.346,54	90.444.456,30
2033	12.118.794,24	9.268.936,09	2.849.858,15	93.294.314,45
2034	12.337.745,07	9.377.330,05	2.960.415,02	96.254.729,47
2035	12.170.381,89	10.367.158,76	1.803.223,13	98.057.952,61
2036	12.101.241,38	11.056.802,97	1.044.438,41	99.102.391,02
2037	11.970.548,29	11.722.835,07	247.713,23	99.350.104,24
2038	11.800.730,08	12.394.534,03	(593.803,95)	98.756.300,29
2039	11.597.935,38	13.015.066,68	(1.417.131,30)	97.339.168,99
2040	11.209.072,37	14.030.622,03	(2.821.549,65)	94.517.619,34
2041	10.566.464,26	15.404.312,77	(4.837.848,51)	89.679.770,83
2042	10.159.447,95	15.980.248,02	(5.820.800,07)	83.858.970,77
2043	9.500.022,37	16.918.185,72	(7.418.163,36)	76.440.807,41
2044	8.762.739,79	17.929.658,92	(9.166.919,13)	67.273.888,28
2045	7.952.412,39	18.874.130,91	(10.921.718,51)	56.352.169,76
2046	6.972.771,36	19.779.320,19	(12.806.548,83)	43.545.620,93
2047	6.076.641,38	20.340.182,59	(14.263.541,21)	29.282.079,72
2048	5.091.641,97	20.865.316,62	(15.773.674,65)	13.508.405,08
2049	4.286.565,76	21.227.263,60	(16.940.697,84)	(3.432.292,77)
2050	4.220.188,93	21.392.207,50	(17.172.018,57)	(20.604.311,34)
2051	3.995.512,98	22.230.283,56	(18.234.770,57)	(38.839.081,91)
2052	3.842.689,54	22.634.041,40	(18.791.351,86)	(57.630.433,77)
2053	3.774.305,23	22.752.482,76	(18.978.177,53)	(76.608.611,30)
2054	3.740.629,16	22.315.907,20	(18.575.278,04)	(95.183.889,34)
2055	3.747.902,78	22.686.424,98	(18.938.522,21)	(114.122.411,55)
2056	361.957,72	22.054.940,02	(21.692.982,30)	(135.815.393,85)
2057	302.405,69	21.895.744,83	(21.593.339,14)	(157.408.732,98)
2058	280.075,18	21.375.954,34	(21.095.879,16)	(178.504.612,15)
2059	54.074,37	20.856.427,84	(20.802.353,47)	(199.306.965,62)
2060	16.603,04	20.308.171,94	(20.291.568,91)	(219.598.534,52)

Continua na próxima página

Continuação (...)

PLANO PREVIDENCIÁRIO - GERAÇÃO ATUAL - (Plano de Custeio Equilíbrio)

EXERCÍCIO	RECEITAS PREVIDENCIÁRIAS	DESPESAS PREVIDENCIÁRIAS	RESULTADO PREVIDENCIÁRIO	SALDO FINANCEIRO DO EXERCÍCIO
	Valor (a)	Valor (b)	Valor (c) = (a - b)	Valor (d) = Saldo Financeiro do exercício anterior + (c)
2061	-	19.787.794,67	(19.787.794,67)	(239.386.329,19)
2062	-	19.247.230,99	(19.247.230,99)	(258.633.560,19)
2063	-	18.568.474,40	(18.568.474,40)	(277.202.034,59)
2064	-	18.001.436,98	(18.001.436,98)	(295.203.471,56)
2065	-	17.016.225,65	(17.016.225,65)	(312.219.697,21)
2066	-	15.992.312,01	(15.992.312,01)	(328.212.009,22)
2067	-	15.218.823,84	(15.218.823,84)	(343.430.833,06)
2068	-	14.134.485,22	(14.134.485,22)	(357.565.318,28)
2069	-	12.936.128,23	(12.936.128,23)	(370.501.446,51)
2070	-	11.531.275,65	(11.531.275,65)	(382.032.722,16)
2071	-	10.255.705,83	(10.255.705,83)	(392.288.427,99)
2072	-	9.297.030,90	(9.297.030,90)	(401.585.458,89)
2073	-	8.106.379,71	(8.106.379,71)	(409.691.838,60)
2074	-	6.973.763,41	(6.973.763,41)	(416.665.602,01)
2075	-	6.152.305,98	(6.152.305,98)	(422.817.907,99)
2076	-	5.201.199,34	(5.201.199,34)	(428.019.107,33)
2077	-	4.500.883,90	(4.500.883,90)	(432.519.991,23)
2078	-	3.892.233,12	(3.892.233,12)	(436.412.224,35)
2079	-	3.471.565,07	(3.471.565,07)	(439.883.789,43)
2080	-	3.053.016,76	(3.053.016,76)	(442.936.806,19)
2081	-	2.016.933,04	(2.016.933,04)	(444.953.739,23)
2082	-	1.317.388,39	(1.317.388,39)	(446.271.127,62)
2083	-	874.454,89	(874.454,89)	(447.145.582,52)
2084	-	443.307,12	(443.307,12)	(447.588.889,63)
2085	-	222.615,86	(222.615,86)	(447.811.505,49)
2086	-	77.060,08	(77.060,08)	(447.888.565,57)
2087	-	2.504,94	(2.504,94)	(447.891.070,51)
2088	-	-	-	(447.891.070,51)
2089	-	-	-	(447.891.070,51)
2090	-	-	-	(447.891.070,51)
2091	-	-	-	(447.891.070,51)
2092	-	-	-	(447.891.070,51)
2093	-	-	-	(447.891.070,51)
2094	-	-	-	(447.891.070,51)
2095	-	-	-	(447.891.070,51)
2096	-	-	-	(447.891.070,51)
2097	-	-	-	(447.891.070,51)
2098	-	-	-	(447.891.070,51)
2099	-	-	-	(447.891.070,51)

RREO - RELATÓRIO RESUMIDO DA EXECUÇÃO ORÇAMENTÁRIA - LRF Art 53, § 1º, inciso II
PLANO PREVIDENCIÁRIO - GERAÇÃO ATUAL e FUTURA- (Plano de Custeio Equilíbrio)

EXERCÍCIO	RECEITAS PREVIDENCIÁRIAS	DESPESAS PREVIDENCIÁRIAS	RESULTADO PREVIDENCIÁRIO	SALDO FINANCEIRO DO EXERCÍCIO
	Valor (a)	Valor (b)	Valor (c) = (a - b)	Valor (d) = Saldo Financeiro do exercício anterior + (c)
2023				51.029.407,41
2024	10.649.136,63	5.024.881,07	5.624.255,56	56.653.662,97
2025	11.105.699,21	5.655.328,22	5.450.370,99	62.104.033,96
2026	11.554.571,21	6.009.138,22	5.545.432,99	67.649.466,95
2027	12.049.108,49	6.883.035,71	5.166.072,78	72.815.539,73
2028	12.390.862,16	7.288.937,52	5.101.924,63	77.917.464,36
2029	12.751.156,31	7.527.239,86	5.223.916,44	83.141.380,80
2030	13.102.349,48	7.986.012,64	5.116.336,84	88.257.717,64
2031	13.460.146,67	8.272.712,31	5.187.434,36	93.445.152,00
2032	13.800.296,89	8.735.458,12	5.064.838,77	98.509.990,77
2033	14.136.469,21	9.425.508,30	4.710.960,91	103.220.951,68
2034	14.490.144,92	9.559.971,74	4.930.173,18	108.151.124,86
2035	14.757.919,11	10.555.652,88	4.202.266,22	112.353.391,08
2036	15.047.337,15	11.282.740,25	3.764.596,90	116.117.987,99
2037	15.303.258,85	11.975.814,80	3.327.444,06	119.445.432,04
2038	15.529.942,59	12.675.631,21	2.854.311,38	122.299.743,42
2039	15.743.411,28	13.323.564,08	2.419.847,20	124.719.590,62
2040	15.918.595,52	14.366.797,71	1.551.797,81	126.271.388,44
2041	16.011.721,12	15.782.694,56	229.026,56	126.500.415,00
2042	16.117.561,99	16.416.072,37	(298.510,39)	126.201.904,61
2043	16.155.347,66	17.384.009,33	(1.228.661,68)	124.973.242,94
2044	16.143.118,51	18.442.655,52	(2.299.537,00)	122.673.705,93
2045	16.086.452,98	19.434.474,93	(3.348.021,94)	119.325.683,99
2046	15.971.215,51	20.386.390,88	(4.415.175,38)	114.910.508,61
2047	15.848.810,36	21.001.855,76	(5.153.045,40)	109.757.463,21
2048	15.687.862,81	21.567.455,20	(5.879.592,39)	103.877.870,82
2049	15.508.544,21	21.970.951,37	(6.462.407,16)	97.415.463,67
2050	15.315.698,11	22.169.813,89	(6.854.115,78)	90.561.347,89
2051	15.063.867,65	23.267.628,89	(8.203.761,24)	82.357.586,65
2052	14.760.005,14	23.886.465,73	(9.126.460,58)	73.231.126,07
2053	14.466.765,72	24.214.849,05	(9.748.083,33)	63.483.042,74
2054	14.124.024,59	24.522.353,87	(10.398.329,28)	53.084.713,46
2055	13.748.532,09	25.227.670,67	(11.479.138,58)	41.605.574,88
2056	9.787.200,99	24.863.662,90	(15.076.461,91)	26.529.112,97
2057	9.143.562,28	25.048.334,40	(15.904.772,12)	10.624.340,86
2058	8.736.333,40	24.727.968,25	(15.991.634,85)	(5.367.293,99)
2059	8.621.781,15	24.531.252,76	(15.909.471,61)	(21.276.765,61)
2060	8.720.485,88	24.300.369,12	(15.579.883,24)	(36.856.648,84)

Continua na próxima página

Continuação (...)

PLANO PREVIDENCIÁRIO - GERAÇÃO ATUAL e FUTURA- (Plano de Custeio Equilíbrio)

EXERCÍCIO	RECEITAS PREVIDENCIÁRIAS	DESPESAS PREVIDENCIÁRIAS	RESULTADO PREVIDENCIÁRIO	SALDO FINANCEIRO DO EXERCÍCIO
	Valor (a)	Valor (b)	Valor (c) = (a - b)	Valor (d) = Saldo Financeiro do exercício anterior + (c)
2061	8.807.764,35	24.176.522,50	(15.368.758,14)	(52.225.406,99)
2062	8.849.173,32	24.190.726,45	(15.341.553,13)	(67.566.960,12)
2063	9.017.741,72	24.295.887,53	(15.278.145,81)	(82.845.105,93)
2064	9.124.625,54	24.335.946,91	(15.211.321,37)	(98.056.427,30)
2065	9.255.802,77	23.752.264,20	(14.496.461,43)	(112.552.888,73)
2066	9.335.380,63	23.417.215,26	(14.081.834,63)	(126.634.723,36)
2067	9.435.990,17	23.392.918,61	(13.956.928,43)	(140.591.651,79)
2068	9.587.866,43	22.797.496,40	(13.209.629,97)	(153.801.281,76)
2069	9.731.852,89	22.173.625,48	(12.441.772,59)	(166.243.054,35)
2070	9.860.842,52	21.235.273,86	(11.374.431,34)	(177.617.485,68)
2071	9.921.190,95	20.673.365,95	(10.752.174,99)	(188.369.660,67)
2072	9.959.945,42	21.051.971,07	(11.092.025,65)	(199.461.686,33)
2073	10.047.716,02	20.732.230,78	(10.684.514,77)	(210.146.201,09)
2074	10.186.404,61	20.541.541,45	(10.355.136,84)	(220.501.337,94)
2075	10.360.122,95	20.490.268,71	(10.130.145,76)	(230.631.483,70)
2076	10.462.614,65	20.381.859,41	(9.919.244,77)	(240.550.728,46)
2077	10.635.144,19	20.758.267,97	(10.123.123,78)	(250.673.852,24)
2078	10.809.674,30	20.966.711,45	(10.157.037,15)	(260.830.889,39)
2079	11.012.653,85	21.484.619,34	(10.471.965,49)	(271.302.854,88)
2080	11.140.303,78	22.034.674,33	(10.894.370,55)	(282.197.225,43)
2081	11.231.930,49	21.561.992,32	(10.330.061,84)	(292.527.287,26)
2082	11.331.848,37	21.426.933,05	(10.095.084,67)	(302.622.371,94)
2083	11.433.255,46	21.306.270,55	(9.873.015,09)	(312.495.387,03)
2084	11.514.371,39	21.560.592,68	(10.046.221,29)	(322.541.608,32)
2085	11.659.183,27	21.915.083,71	(10.255.900,44)	(332.797.508,77)
2086	11.835.909,40	22.393.031,37	(10.557.121,97)	(343.354.630,74)
2087	11.963.043,09	22.944.924,14	(10.981.881,05)	(354.336.511,79)
2088	12.082.566,52	23.225.210,39	(11.142.643,87)	(365.479.155,65)
2089	12.207.899,57	23.403.366,39	(11.195.466,82)	(376.674.622,47)
2090	12.329.995,71	23.538.868,12	(11.208.872,41)	(387.883.494,88)
2091	12.378.404,38	23.929.580,83	(11.551.176,45)	(399.434.671,33)
2092	12.513.048,18	24.357.987,15	(11.844.938,97)	(411.279.610,30)
2093	12.641.051,26	24.450.234,59	(11.809.183,32)	(423.088.793,63)
2094	12.780.046,51	24.424.397,71	(11.644.351,20)	(434.733.144,83)
2095	12.903.804,28	24.074.248,19	(11.170.443,92)	(445.903.588,75)
2096	13.043.828,61	23.844.263,02	(10.800.434,41)	(456.704.023,16)
2097	13.141.441,94	23.487.660,84	(10.346.218,90)	(467.050.242,07)
2098	13.266.859,11	23.123.058,77	(9.856.199,66)	(476.906.441,73)
2099	13.412.433,67	22.600.660,71	(9.188.227,04)	(486.094.668,77)

ANEXO 6

Resultado da Duração do Passivo E análise evolutiva

ANEXO 6 – RESULTADO DA DURAÇÃO DO PASSIVO E ANÁLISE EVOLUTIVA

Conforme o artigo 29 da Portaria MTP 1.467/2022, deverá ser divulgado a Duração do Passivo do Plano de Benefícios, que corresponde à média dos prazos dos fluxos de pagamentos de benefícios do RPPS, líquidos das contribuições dos aposentados e pensionistas, ponderada pelos valores presentes desses fluxos.

Os critérios e metodologias para o cálculo da Duração do Passivo foram definidas pelo Anexo VI da Portaria MTP 1.467/2022.

DURAÇÃO DO PASSIVO (Pontos em anos)					
EXERCÍCIO	FLUXO ATUARIAL UTILIZADO	DURAÇÃO DO PASSIVO	TAXA DE JUROS PARÂMETRO	TAXA DE JUROS PARÂMETRO + ADICIONAL*	PORTARIA
2020	Exercício 2019, data focal 31/12/2018	21,50	5,88%	-	Portaria SEPTR/ME 17/2019
2021	Exercício 2020, data focal 31/12/2019	22,00	5,44%	-	Portaria SEPTR/ME 12.233/2020
2022	Exercício 2021, data focal 31/12/2020	21,52	4,93%	-	Portaria SPREV/ME 6.132/2021
2023	Exercício 2022, data focal 31/12/2021	21,50	4,79%	5,09%	Portaria MTP 1.837/2022
2024	Exercício 2023, data focal 31/12/2022	20,42	4,92%	5,07%	Portaria MPS 3.289/2023

**A Portaria MTP nº 1.467/2022 informe que para cada ano que o RPPS superar a Meta Atuarial, nos últimos 5 anos, será acrescentado 0,15% na Taxa de Juros parâmetro, conforme demonstrado na página 26.*

ANEXO 7

Ganhos e Perdas Atuariais

ANEXO 7 – GANHOS E PERDAS ATUARIAIS

Conforme o artigo 26, da Portaria MTP 1.467/2022, o Relatório da Reavaliação Atuarial deverá demonstrar os ganhos e perdas atuariais, conforme critérios estabelecidos no Anexo VI da referida portaria.

O demonstrativo de ganhos e perdas atuariais se trata do ajuste entre a realidade e a expectativa que se tinha quando da formulação do plano de custeio, acerca do comportamento das hipóteses ou premissas atuariais.

Nesse sentido, segue demonstrados os principais fatores que acarretaram à alteração dos resultados, por meio de estudos de balanço de ganhos e perdas atuariais.

TABELA 1 – COMPARATIVO ENTRE AS PROVISÕES MATEMÁTICAS E ALTERAÇÃO DA DATA FOCAL E DAS PREMISSAS/HIPÓTESES ATUARIAIS

PLANO EQUILÍBRIO		PLANO VIGENTE		PLANO VIGENTE	
Custo Normal (Plano de Benefícios)	28,00%	28,00%		28,00%	
Custo Normal (taxa de administração)	3,60%	3,60%		3,60%	
Custo Normal Total	31,60%	31,60%		31,60%	
PREMISSAS E HIPÓTESES					
TÁBUAS DE MORTALIDADE Expectativa de Vida (ambos)	IBGE 2022 75.0	IBGE 2021 77.0		IBGE 2021 77.0	
TAXA DE CRESCIMENTO DAS REMUNERAÇÕES	1,00%	1,00%		1,00%	
TAXA DE CRESCIMENTO DOS BENEFÍCIOS	0,10%	0,12%		0,12%	
TAXAS DE JUROS ATUARIAL	5,07%	5,09%		5,09%	
EXPECTATIVA DE INFLAÇÃO	3,90%	5,31%		5,31%	
TAXA DE ROTATIVIDADE	1,00%	1,00%		1,00%	
ORDEM	3	2		1	
Ano de Elaboração	Reavaliação Atuarial/2023	Reavaliação Atuarial/2023	Variação	Reavaliação Atuarial/2022	Variação
Data Focal	31/12/2023	31/12/2023		31/12/2021	
Premissas e Hipóteses	OFICIAL	31/12/2021	(2) - (3)	OFICIAL	(1) - (3)
ATIVOS DO PLANO	51.029.407,41	51.029.407,41	-	41.397.506,92	9.631.900,49
(+) Bancos Conta Movimento - RPPS	472.587,53	472.587,53	-	889.447,29	-
(+) Investimentos e Aplicações (CP e LP)	50.556.819,88	50.556.819,88	-	40.508.059,63	-
(+) Crédito a Curto Prazo	-	-	-	-	-
(+) Crédito a Longo Prazo	-	-	-	-	-
(+) Imobilizado	-	-	-	-	-
PROVISÕES MATEMÁTICAS PREVIDENCIÁRIAS A LONGO PRAZO - CONSOLIDAÇÃO	84.143.882,72	85.842.749,43	1.698.866,71	71.184.579,28	(12.959.303,44)
PLANO PREVIDENCIÁRIO - PROVISÕES DE BENEFÍCIOS CONCEDIDOS	42.043.558,17	42.877.420,57	833.862,40	31.268.405,60	(10.775.152,57)
(+) Aposentadorias/Pensões/Outros Benefícios Concedidos (Previdenciário)	42.066.234,76	42.900.722,57	834.487,81	31.290.950,16	(10.775.284,60)
(-) Contribuições do Ente para o Plano Previdenciário do RPPS	-	-	-	-	-
(-) Contribuições do Aposentado para o Plano Previdenciário do RPPS	(22.676,59)	(23.302,00)	(625,41)	(22.544,56)	132,03
(-) Contribuições do Pensionista para o Plano Previdenciário do RPPS	-	-	-	-	-
(-) Compensação Previdenciária do Plano Previdenciário do RPPS	-	-	-	-	-
(-) Aportes Financeiros para Cobertura Déficit Atuarial - Pl. Amortização	-	-	-	-	-
PLANO PREVIDENCIÁRIO - PROVISÕES DE BENEFÍCIOS A CONCEDER	42.100.324,55	42.965.328,86	865.004,31	39.916.173,68	(2.184.150,87)
(+) Aposentadorias/Pensões/Outros Benefícios A Conceder (Previdenciário)	132.665.412,67	134.347.414,41	1.682.001,74	121.823.292,81	(10.842.119,86)
(-) Contribuições do Ente para o Plano Previdenciário do RPPS	(41.318.160,60)	(41.665.102,75)	(346.942,15)	(36.697.072,34)	4.621.088,26
(-) Contribuições do Ativo para o Plano Previdenciário do RPPS	(41.318.160,61)	(41.665.102,75)	(346.942,14)	(36.697.072,35)	4.621.088,26
(-) Compensação Previdenciária do Plano Previdenciário do RPPS	(7.928.766,91)	(8.051.880,05)	(123.113,14)	(8.512.974,44)	(584.207,53)
(-) Aportes para Cobertura do Déficit Atuarial - Plano de Amortização	-	-	-	-	-
RESULTADO ATUARIAL					
Déficit Atuarial a Equacionar	(33.114.475,31)	(34.813.342,02)	1.698.866,71	(29.787.072,36)	(3.327.402,95)
	Variação (3) - (1)	Variação (2) - (1)	Variação (3) - (2)		
	(3.327.402,95)	(5.026.269,66)	1.698.866,71		

TABELA 2 – DEMONSTRATIVO DE GANHOS E PERDAS ATUARIAIS

DEMONSTRATIVO DE GANHOS E PERDAS ATUARIAIS		
1	(+) Aumento dos Ativos Garantidores do Plano de Benefícios	9.631.900,49
2	(-) Alteração Demográfica e Quantidade de Beneficiários	(11.609.014,97)
3	(-) Alteração Demográfica e Quantidade de Servidores Ativos	(3.049.155,18)
4	(-) Redução do Saldo da Compensação Previdenciária - PMBAC	(584.207,53)
5	(+) Alteração da Tábua de Sobrevidência (Serv. Ativos/Beneficiários)	3.587.907,65
6	(-) Alteração da Taxa de Juros Real Atuarial	(672.546,42)
7	(-) Alteração da Inflação Projetada	(1.050.347,05)
8	(+) Alteração da Taxa Real de Crescimento dos Benefícios	418.060,06
RESULTADO ATUARIAL		
9	Elevação do Déficit Atuarial do exercício 2024 - 2023	(3.327.402,95)

9-ELEVAÇÃO DO DÉFICIT ATUARIAL: Tivemos uma elevação do Déficit Atuarial de R\$ (29.787.072,36) calculado na Reavaliação Atuarial/2023 – data focal 31/12/2022 para R\$ (33.114.475,31) calculado na Reavaliação Atuarial/2024 – data focal 31/12/2023. Uma elevação de R\$ (3.327.402,95). Essa elevação se deve a vários fatores.

1-AUMENTO DOS ATIVOS GARANTIDORES DO PLANO DE BENEFÍCIOS: GANHO ATUARIAL – O maior impacto para a redução do Déficit Atuarial veio da elevação significativa dos Ativos Garantidores do Plano de Benefícios em **R\$ 9.631.900,49**, representando um ganho atuarial com o aumento de RECEITA **equivalente a +23,3%** conforme demonstra a página 64 da Reavaliação Atuarial/2024 – data focal 31/12/2023, 11 – COMPARATIVO ATUARIAL DOS ÚLTIMOS TRÊS ANOS.

2-ALTERAÇÃO DEMOGRÁFICA E QUANTIDADE DE BENEFICIÁRIOS: PERDA ATUARIAL – Outro impacto significativo no Resultado Atuarial veio da alteração da massa de Beneficiários, que elevou o Déficit Atuarial em **R\$ (11.609.014,97)**. Analisando a página 61 da Reavaliação Atuarial/2024 – data focal 31/12/2023, 11 – COMPARATIVO ATUARIAL DOS ÚLTIMOS TRÊS ANOS, de um ano para o outro, tivemos um aumento de **13 Beneficiários**, elevando a Folha Previdenciária mensal de **R\$ 202.321,33** para **R\$ 270.208,04**. **Um aumento de R\$ 67.886,71, equivalente a +33,6%.**

Dividindo o valor de **R\$ 11.609.014,97** referente a perda atuarial com a alteração demográfica e elevação da quantidade de Beneficiários sobre **R\$ 31.268.405,60**, referente a Provisão Matemática de Benefícios Concedidos na Reavaliação Atuarial/2023 – data focal 31/12/2022, observaremos que essas provisões se elevaram em **+37,1%**, próximo da proporção de elevação da Folha Previdenciária.

3-ALTERAÇÃO DEMOGRÁFICA E QUANTIDADE DE SERVIDORES ATIVOS: GANHO ATUARIAL – O maior impacto para aumento do Déficit Atuarial veio sobre a alteração Demográfica e Quantidade de Servidores Ativos que elevou o Déficit Atuarial em **R\$ (3.049.155,18)**. Uma combinação de fatores contribuiu para termos uma elevação da Provisão Matemática Previdenciária dos Benefícios a Conceder, conforme pode ser observado a partir da página 64 da Reavaliação Atuarial/2024 – data focal 31/12/2023, 11 – COMPARATIVO ATUARIAL DOS ÚLTIMOS TRÊS ANOS.

De um ano para o outro, tivemos uma redução de 4 Servidores Ativos, equivalente a **-0,9%** de Contribuintes, diminuindo a receita de contribuição, mas, diminuindo a obrigação do RPPS com relação a BENEFÍCIO A CONCEDER. Apesar de termos tido uma redução considerável de Servidores Ativos, a folha de remuneração aumentou em **R\$ 200.353,67/mês**, equivalente **+14,8%**. A média salarial aumentou em **+15,9%** de um ano para o outro, impactando sobre as Provisões Matemáticas de Benefícios a Conceder.

Somando a “Variação (1) – (3)” da Contribuições do Ente para o Plano Previdenciário do RPPS e Contribuições do Ativo para o Plano Previdenciário do RPPS, vemos uma elevação de contribuição de R\$ 9.242.176,52.

4-REDUÇÃO DA COMPENSAÇÃO PREVIDENCIÁRIA – PMBaC - (PORTARIA MTP 1.467/2022):

PERDA ATUARIAL – Por conta do artigo 34, II, Anexo VI da Portaria MTP 1.467/2022, a Compensação Previdenciária dos Benefícios a Conceder na Reavaliação Atuarial/2024 – data focal 31/12/2023, não poderá ultrapassar o limite de 6% sobre o valor estimado para custear as Aposentadorias/Pensões/Outros Benefícios A Conceder (Previdenciário). Na Reavaliação Atuarial anterior, esse limite era de 7%, por isso, temos uma perda atuarial com a Compensação Previdenciária de **R\$ (584.207,53)**.

5-ALTERAÇÃO DA TÁBUA DE SOBREVIVÊNCIA (MORTALIDADE) DOS SERVIDORES

ATIVOS/BENEFICIÁRIOS: GANHO ATUARIAL – Conforme o artigo 36, I, a, da Portaria MTP 1.467/2022, as Tábuas Biométricas utilizadas nas Avaliações Atuariais, para a projeção da longevidade e da entrada em invalidez deverão estar adequadas à respectiva massa, dado pela tábua anual de mortalidade do IBGE, segregada obrigatoriamente por sexo. Visando atender a Portaria MTP 1.467/2022, utilizamos a Tábua de Mortalidade do IBGE/2022 segregada por sexo.

Como tivemos que utilizar a Tábua Biométrica mais atual, (trocando a Tábua de 2021 para 2022), tivemos uma redução da expectativa de vida dos Segurados em 1,53 anos, contribuindo para reduzir as DESPESAS do Plano de Benefícios, impactando na redução do Déficit Atuarial em **R\$ 3.587.907,65**.

6-ALTERAÇÃO DA TAXA DE JUROS REAL ATUARIAL: PERDA ATUARIAL – Conforme a Portaria MTP 1.467/2022, a Taxa de Juros Real Atuarial reduziu de 5,09% para 5,07%. Apesar de ser uma redução de apenas 0,02%, ela representa uma forte redução de RECEITA com rentabilidade, impactando no Déficit Atuarial em **R\$ (672.546,42)**.

7-ALTERAÇÃO DA INFLAÇÃO PROJETADA: PERDA ATUARIAL – Como a expectativa de Inflação de uma Reavaliação Atuarial para outra reduziu de 5,31% para 3,90%, essa redução de inflação representa uma perda atuarial, já que ela aumenta o valor real das Provisões Matemáticas Previdenciárias. Apesar de ser uma redução de -1,41%, seu impacto representa uma elevação do Déficit Atuarial de **R\$ (1.050.347,05)**.

8-ALTERAÇÃO DA TAXA REAL DE CRESCIMENTO DOS BENEFÍCIOS: GANHO ATUARIAL – Devido ao reajuste real dos proventos de Aposentadoria e Pensão não terem um ganho real do valor de seus benefícios entre uma Reavaliação Atuarial e outra, a estimativa de reajuste dos benefícios reduziu de 0,12% para 0,10%. Essa redução de reajuste representa um ganho atuarial, já que, a inclusão de um percentual, projeta um crescimento acima da inflação dos proventos de aposentadorias e pensões a cada ano, elevando as Provisões Matemáticas Previdenciárias de Benefício Concedido. Essa redução da taxa real do crescimento dos Benefícios representa uma redução no Déficit Atuarial de **R\$ 418.060,06**.

ANEXO 8

Resultado da Demonstração de Viabilidade do Plano de Custeio

ANEXO 8 – RESULTADO DA DEMONSTRAÇÃO DE VIABILIDADE DO PLANO DE CUSTEIO

Conforme o artigo 64, §1º da Portaria MTP 1.467/2022, os estudos técnicos de implementação e revisão dos planos de custeio, inclusive de equacionamento de déficit atuarial e de alteração da estrutura atuarial do RPPS, deverão avaliar a viabilidade financeira, orçamentária e fiscal para o Ente e a garantia do equilíbrio financeiro e atuarial do RPPS, por meio do DEMONSTRATIVO DE VIABILIDADE DO PLANO DE CUSTEIO conforme o anexo VI, respeitando a estrutura e os elementos mínimos previstos do modelo da SPREV.

Conforme o artigo 50, §4º, Anexo VI da Portaria MTP 1.467/2022, a responsabilidade pelas informações a serem prestadas no DEMONSTRATIVO DE VIABILIDADE DO PLANO DE CUSTEIO relativas às projeções atuariais do RPPS é do atuário. Os dados contábeis, financeiros, orçamentários e fiscais são de responsabilidade do representante do Ente e do dirigente do RPPS.

Conforme o artigo 47º, Anexo VI da Portaria MTP 1.467/2022, a compatibilidade do plano de amortização com a capacidade orçamentária, financeira e fiscal do Ente Federativo deverá ser objeto de comprovação por meio do Demonstrativo de Viabilidade do Plano de Custeio.

Conforme o artigo 49º, § 2º, Anexo VI da Portaria MTP 1.467/2022, O DEMONSTRATIVO DE VIABILIDADE DO PLANO DE CUSTEIO deverá ser encaminhado à SPREV na forma de planilha eletrônica como anexo a estudos técnicos submetidos à sua análise ou no prazo previsto em notificação eletrônica por ela emitida.

Incremento do Custeio Especial proposto na RCL projetada do Ente

Impacto do deficit atuarial após a inclusão no Quociente do Limite de Endividamento

-20,83%

ANO	No.	RECEITA CORRENTE LÍQUIDA - RCL	Despesa com Pessoal (exceto RPPS)	Pessoal Ativo Efetivo (Código 109001 – GA + GF – Todos os Planos)	Aposentadorias e Pensões (Códigos 210000 e 220000)	Contribuição Patronal (Código 121000 - Todos os Planos)	Contribuição Suplementar (Código 130101 - Todos os Planos)	Parcelamentos (Código 130201 - Todos os Planos)	Valor Atual da Cobertura da Insuficiência Financeira (Código 139901)	Insuficiência ou Excedente Financeiro (Código 250001 - Todos os Planos)	Despesa com Pessoal - LRF	Evolução dos Recursos Garantidores (Código 290001)
2023	0	122.550.278,36	51.027.102,29	16.945.341,47	3.867.651,42	3.168.687,27	1.311.776,15	-	-	3.931.325,28	60.123.277,31	57.747.241,83
2024	1	140.275.977,52	56.563.719,62	16.664.432,41	4.823.953,19	2.971.678,73	1.788.895,91	-	-	3.076.119,28	63.185.529,22	63.907.105,52
2025	2	160.565.525,69	62.701.079,11	16.474.215,96	4.973.864,91	2.995.098,59	1.824.080,50	-	-	3.037.970,28	63.536.258,44	70.339.191,15
2026	3	183.789.758,56	69.504.363,36	15.803.513,33	5.583.396,43	2.864.337,53	1.859.957,11	-	-	2.224.283,82	63.734.959,40	76.242.443,15
2027	4	210.373.149,57	77.045.827,52	15.571.001,20	5.751.380,08	2.899.642,86	1.896.539,35	-	-	2.187.603,40	64.101.900,29	82.406.449,92
2028	5	240.801.568,09	85.405.566,66	15.493.352,06	5.791.879,13	2.991.234,94	1.933.841,10	-	-	2.371.357,72	64.527.322,72	89.076.042,49
2029	6	275.631.159,74	94.672.366,44	15.177.907,05	6.049.262,22	2.977.148,28	1.971.876,52	-	-	2.176.352,18	64.849.282,70	95.878.891,08
2030	7	315.498.511,17	104.944.646,10	15.038.591,38	6.124.843,14	3.053.121,50	2.010.660,03	-	-	2.307.662,19	65.263.540,72	103.164.611,52
2031	8	361.132.285,06	116.331.503,69	14.745.325,97	6.329.166,72	3.092.080,37	2.050.206,35	-	-	2.245.299,28	65.643.044,71	110.754.193,27
2032	9	413.366.538,02	128.953.874,76	14.273.842,33	6.753.824,79	3.066.033,92	2.090.530,48	-	-	1.829.806,79	65.959.826,17	118.292.008,87
2033	10	473.155.964,79	142.945.816,80	14.252.139,75	6.693.381,56	3.194.383,69	2.131.647,71	-	-	2.201.754,44	66.433.309,49	126.602.797,10
2034	11	541.593.347,37	158.455.933,02	13.412.239,70	7.351.268,16	3.062.861,64	2.173.573,65	-	-	1.362.375,27	66.649.249,77	134.453.006,61
2035	12	619.929.527,98	175.648.950,58	12.879.837,27	7.775.676,42	3.001.759,45	2.216.324,21	-	-	865.906,82	66.937.962,21	142.179.582,35
2036	13	709.596.270,95	194.707.470,08	12.303.967,19	8.199.196,50	2.930.239,20	2.259.915,60	-	-	368.258,94	67.218.632,74	149.775.016,84
2037	14	812.232.431,30	215.833.904,96	11.761.124,91	8.580.867,13	2.883.004,01	2.304.364,35	-	-	32.991,85	67.558.980,54	157.333.945,66
2038	15	929.713.908,41	239.252.631,20	11.214.946,75	8.958.875,43	2.837.789,34	2.349.687,34	-	-	391.961,64	68.229.751,76	164.898.942,61

Continua na próxima página

Continuação...

ANO	No.	RECEITA CORRENTE LÍQUIDA - RCL	Despesa com Pessoal (exceto RPPS)	Pessoal Ativo Efetivo (Código 109001 - GA + GF - Todos os Planos)	Aposentadorias e Pensões (Códigos 210000 e 220000)	Contribuição Patronal (Código 121000 - Todos os Planos)	Contribuição Suplementar (Código 130101 - Todos os Planos)	Parcelamentos (Código 130201 - Todos os Planos)	Valor Atual da Cobertura da Insuficiência Financeira (Código 139901)	Insuficiência ou Excedente Financeiro (Código 250001 - Todos os Planos)	Despesa com Pessoal - LRF	Evolução dos Recursos Garantidores (Código 290001)
2039	16	1.064.187.932,14	265.212.370,34	10.354.699,05	9.652.870,18	2.664.914,71	2.395.901,76	-	-	1.365.926,28	69.390.307,75	171.824.140,26
2040	17	1.218.112.308,18	293.988.831,10	9.138.021,28	10.670.057,54	2.374.062,04	2.443.025,13	-	-	2.893.129,82	70.988.599,82	177.495.812,66
2041	18	1.394.300.339,75	325.887.637,51	8.594.862,96	11.055.784,71	2.286.338,47	1.148.385,74	-	-	4.723.536,83	71.753.035,78	181.531.830,22
2042	19	1.595.972.246,86	361.247.574,91	7.637.918,10	11.805.605,15	2.055.155,85	1.170.972,56	-	-	5.881.920,70	73.020.797,72	184.555.359,93
2043	20	1.826.814.022,88	400.444.187,98	6.690.381,10	12.525.690,70	1.818.920,95	1.194.003,63	-	-	7.056.062,63	74.301.299,57	186.498.511,67
2044	21	2.091.044.804,04	443.893.769,33	5.837.867,19	13.181.098,14	1.620.037,81	1.217.487,68	-	-	8.058.998,30	75.449.997,72	187.486.396,70
2045	22	2.393.493.983,37	492.057.780,74	4.819.023,28	13.979.861,84	1.356.296,06	1.241.433,63	-	-	9.340.183,26	76.814.154,24	187.178.226,46
2046	23	2.739.689.478,37	545.447.754,21	4.141.723,34	14.462.165,73	1.187.365,68	1.265.850,55	-	-	10.101.111,43	77.754.950,15	186.054.924,76
2047	24	3.135.958.765,73	604.630.724,73	3.416.660,03	14.957.009,76	993.133,99	1.290.747,71	-	-	10.926.995,62	78.737.502,94	184.006.915,14
2048	25	3.589.544.529,78	670.235.252,52	2.880.661,10	15.266.290,78	861.049,70	1.316.134,56	-	-	11.435.496,24	79.466.939,23	181.320.789,85
2049	26	4.108.737.038,29	742.958.098,80	2.547.772,43	15.352.499,73	787.277,74	1.342.020,72	-	-	11.606.457,81	79.919.286,30	178.318.848,67
2050	27	4.703.025.665,15	823.571.625,79	1.800.282,97	15.861.173,86	555.887,82	1.368.416,02	-	-	12.503.936,46	80.942.687,98	174.221.728,26
2051	28	5.383.272.329,43	912.931.999,65	1.237.570,81	16.158.603,46	369.304,45	1.395.330,48	-	-	13.120.140,75	81.731.795,59	169.269.438,00
2052	29	6.161.910.020,50	1.011.988.283,59	897.440,58	16.213.347,26	267.198,49	1.422.774,29	-	-	13.307.203,24	82.178.431,04	163.869.520,06
2053	30	7.053.170.038,07	1.121.792.517,42	646.267,87	16.175.426,55	190.004,33	1.450.757,88	-	-	13.363.561,08	82.521.484,59	158.136.611,09
2054	31	8.073.342.100,18	1.243.510.890,93	471.377,80	16.013.063,07	139.623,31	1.479.291,86	-	-	13.216.270,81	82.689.933,08	152.267.801,54
2055	32	9.241.072.073,21	1.378.436.129,54	287.254,06	15.863.128,94	81.136,39	-	-	-	14.622.555,52	82.897.712,75	144.623.859,98
2056	33	10.577.702.765,81	1.528.001.223,86	157.422,59	15.638.441,09	41.574,51	-	-	-	14.431.926,68	83.008.492,13	136.792.664,32
2057	34	12.107.664.015,10	1.693.794.648,94	110.335,39	15.294.216,14	29.488,31	-	-	-	14.060.407,31	82.967.561,51	128.954.782,44
2058	35	13.858.919.195,23	1.877.577.234,88	109.352,60	14.873.090,65	30.983,36	-	-	-	13.580.281,44	82.833.319,03	121.223.988,20

143

Indicadores de Viabilidade do Plano de Custeio

Ente:	MATUPÁ - MT
Ano base da Avaliação	2024
Data Base:	31/12/2023
Data Cálculo:	22/01/2024

ANO	No.	Impacto da Despesa Total de Pessoal na RCL	Relação com Limite Prudencial (Parágrafo único do art. 22 da LRF)	Efetividade do Plano de Amortização
2023	0	49,06%	-4,37%	0,00%
2024	1	45,04%	-12,20%	10,67%
2025	2	39,57%	-22,86%	10,06%
2026	3	34,68%	-32,40%	8,39%
2027	4	30,47%	-40,60%	8,08%
2028	5	26,80%	-47,76%	8,09%
2029	6	23,53%	-54,14%	7,64%
2030	7	20,69%	-59,68%	7,60%
2031	8	18,18%	-64,57%	7,36%
2032	9	15,96%	-68,90%	6,81%
2033	10	14,04%	-72,63%	7,03%
2034	11	12,31%	-76,01%	6,20%
2035	12	10,80%	-78,95%	5,75%
2036	13	9,47%	-81,53%	5,34%
2037	14	8,32%	-83,79%	5,05%
2038	15	7,34%	-85,69%	4,81%
2039	16	6,52%	-87,29%	4,20%
2040	17	5,83%	-88,64%	3,30%
2041	18	5,15%	-89,97%	2,27%
2042	19	4,58%	-91,08%	1,67%
2043	20	4,07%	-92,07%	1,05%
2044	21	3,61%	-92,97%	0,53%
2045	22	3,21%	-93,74%	-0,16%
2046	23	2,84%	-94,47%	-0,60%
2047	24	2,51%	-95,11%	-1,10%
2048	25	2,21%	-95,68%	-1,46%
2049	26	1,95%	-96,21%	-1,66%
2050	27	1,72%	-96,65%	-2,30%
2051	28	1,52%	-97,04%	-2,84%
2052	29	1,33%	-97,40%	-3,19%
2053	30	1,17%	-97,72%	-3,50%
2054	31	1,02%	-98,00%	-3,71%
2055	32	0,90%	-98,25%	-5,02%
2056	33	0,78%	-98,47%	-5,41%
2057	34	0,69%	-98,66%	-5,73%
2058	35	0,60%	-98,83%	-5,99%

ANEXO 9

Tábuas em Geral

ANEXO 9 – TÁBUAS EM GERAL

ANOS	TÁBUA DE MORTALIDADE - VÁLIDOS		TÁBUA DE MORTALIDADE - INVÁLIDOS	TÁBUA DE ENTRADA EM INVALIDEZ
	IBGE 2022 - Masculino	IBGE 2022 - Feminino	IAPB-57	ÁLVARO VINDAS
x	q_x^a	q_x^a	q_x^i	i_x
0	0,013940	0,011686	-	-
1	0,000935	0,000867	-	-
2	0,000719	0,000631	-	-
3	0,000556	0,000464	-	-
4	0,000435	0,000351	-	-
5	0,000347	0,000276	-	-
6	0,000285	0,000229	-	-
7	0,000243	0,000203	-	-
8	0,000219	0,000192	-	-
9	0,000209	0,000194	-	-
10	0,000216	0,000206	-	-
11	0,000242	0,000228	-	-
12	0,000295	0,000259	-	-
13	0,000390	0,000296	-	-
14	0,000546	0,000339	0,27620	0,00058
15	0,000790	0,000384	0,27620	0,00058
16	0,001132	0,000431	0,22310	0,00057
17	0,001550	0,000477	0,18250	0,00057
18	0,001982	0,000520	0,14670	0,00057
19	0,002335	0,000559	0,11740	0,00057
20	0,002563	0,000593	0,09670	0,00057
21	0,002667	0,000625	0,08240	0,00057
22	0,002693	0,000654	0,07280	0,00057
23	0,002691	0,000682	0,06650	0,00057
24	0,002688	0,000709	0,06200	0,00057
25	0,002699	0,000737	0,06060	0,00058
26	0,002719	0,000765	0,05970	0,00058
27	0,002741	0,000793	0,05880	0,00058
28	0,002761	0,000822	0,05800	0,00059
29	0,002776	0,000853	0,05730	0,00060
30	0,002788	0,000888	0,05650	0,00061
31	0,002802	0,000928	0,05580	0,00062
32	0,002824	0,000976	0,05500	0,00063
33	0,002856	0,001032	0,05430	0,00064
34	0,002903	0,001097	0,05360	0,00066
35	0,002964	0,001171	0,05320	0,00068
36	0,003041	0,001253	0,05290	0,00070

Continua na próxima página

146

ANOS	TÁBUA DE MORTALIDADE - VÁLIDOS		TÁBUA DE MORTALIDADE - INVÁLIDOS	TÁBUA DE ENTRADA EM INVALIDEZ
	IBGE 2022 - Masculino	IBGE 2022 - Feminino	IAPB-57	ÁLVARO VINDAS
x	q_x^a	q_x^a	q_x^i	i_x
37	0,003133	0,001342	0,05270	0,00073
38	0,003241	0,001436	0,05260	0,00076
39	0,003370	0,001537	0,05250	0,00080
40	0,003522	0,001648	0,05240	0,00084
41	0,003705	0,001773	0,05230	0,00089
42	0,003921	0,001914	0,05220	0,00095
43	0,004175	0,002077	0,05210	0,00101
44	0,004464	0,002259	0,05200	0,00109
45	0,004781	0,002458	0,05190	0,00117
46	0,005119	0,002668	0,05230	0,00127
47	0,005467	0,002879	0,05430	0,00138
48	0,005822	0,003089	0,05780	0,00151
49	0,006188	0,003296	0,06180	0,00166
50	0,006579	0,003507	0,06680	0,00182
51	0,007019	0,003734	0,07100	0,00201
52	0,007530	0,003990	0,07540	0,00223
53	0,008132	0,004287	0,07810	0,00248
54	0,008828	0,004631	0,08070	0,00276
55	0,009608	0,005025	0,08250	0,00309
56	0,010449	0,005465	0,08360	0,00345
57	0,011320	0,005943	0,08370	0,00387
58	0,012199	0,006456	0,08000	0,00435
59	0,013085	0,007006	0,07580	0,00490
60	0,014002	0,007605	0,07070	0,00552
61	0,015002	0,008273	0,06600	0,00622
62	0,016133	0,009032	0,06210	0,00703
63	0,017440	0,009898	0,06000	0,00795
64	0,018939	0,010881	0,05940	0,00899
65	0,020607	0,011968	0,05910	0,01018
66	0,022402	0,013141	0,05900	0,01154
67	0,024263	0,014371	0,05900	0,01309
68	0,026153	0,015646	0,05920	0,01485
69	0,028084	0,016979	0,05990	0,01685
70	0,030117	0,018415	0,06110	0,01914
71	0,032373	0,020036	0,06280	0,02173
72	0,034971	0,021928	0,06500	0,02470
73	0,038004	0,024169	0,06780	0,02807
74	0,041510	0,026806	0,07120	0,03190
75	0,045423	0,029823	0,07500	0,03628
76	0,049640	0,033173	0,08000	0,04125
77	0,054023	0,036777	0,08800	0,04692

Continua na próxima página

147

ANOS	TÁBUA DE MORTALIDADE - VÁLIDOS		TÁBUA DE MORTALIDADE - INVÁLIDOS	TÁBUA DE ENTRADA EM INVALIDEZ
	IBGE 2022 - Masculino	IBGE 2022 - Feminino	IAPB-57	ÁLVARO VINDAS
x	q_x^a	q_x^a	q_x^i	i_x
78	0,058504	0,040589	0,09500	0,05537
79	0,063178	0,044661	0,10420	0,06072
80	0,068256	0,049130	0,11360	0,06908
81	0,074123	0,054268	0,12320	0,07861
82	0,081139	0,060355	0,13300	0,08945
83	0,089509	0,067581	0,14800	0,10180
84	0,099233	0,076003	0,16200	0,11590
85	0,109845	0,085330	0,18600	0,13187
86	0,120674	0,095088	0,21700	0,19009
87	0,130958	0,104687	0,25500	0,17084
88	0,140119	0,113638	0,30000	0,19447
89	0,148247	0,121954	0,35830	0,22136
90	0,149168	0,125213	0,41670	0,25199
91	0,157155	0,133726	0,47500	1,00000
92	0,166440	0,143349	0,53330	1,00000
93	0,177312	0,154315	0,59170	1,00000
94	0,190152	0,166926	0,65000	1,00000
95	0,205463	0,181576	0,70830	1,00000
96	0,223931	0,198790	0,76660	1,00000
97	0,246498	0,219287	0,82500	1,00000
98	0,274496	0,244057	0,88330	1,00000
99	0,309843	0,274506	1,00000	1,00000
100	0,355351	0,312667	1,00000	1,00000
101	0,415170	0,361528	1,00000	1,00000
102	0,495257	0,425494	1,00000	1,00000
103	0,602974	0,510803	1,00000	1,00000
104	0,741774	0,624716	1,00000	1,00000
105	0,890297	0,768413	1,00000	1,00000
106	0,982428	0,912720	1,00000	1,00000
107	0,999640	0,989277	1,00000	1,00000
108	1,000000	0,999870	1,00000	1,00000
109	1,000000	1,000000	1,00000	1,00000
110	1,000000	1,000000	1,00000	1,00000
111	1,000000	1,000000	1,00000	1,00000
112	1,000000	1,000000	1,00000	1,00000
113	1,000000	1,000000	1,00000	1,00000
114	1,000000	1,000000	1,00000	1,00000
115	1,000000	1,000000	1,00000	1,00000

ANEXO 10

Comparativo do Plano de Custeio de Equilíbrio

ANEXO 10 – PLANO DE CUSTEIO DE EQUILÍBRIO

10.1. CUSTO NORMAL e TAXA DE ADMINISTRAÇÃO

O Art. 53, I, da Portaria MTP 1.467/2022, menciona que o Plano de Custeio proposto na Avaliação Atuarial deverá cobrir, além dos custos de todos os benefícios do RPPS, contemplar também, os recursos para o financiamento do custo administrativo.

Sendo assim, acrescentamos mais 3,60% referente á Taxa de Administração, alterando o Custo Normal Total de 28,00% para 31,60% .

Custo Normal e Taxa de Administração ⁽¹⁾

CUSTOS	VALOR MENSAL	ALÍQUOTA MENSAL
CUSTO NORMAL	434.818,08	28,00%
Taxa de Administração	55.886,32	3,60%
CUSTO NORMAL + Taxa de ADM	490.704,40	31,60%

⁽¹⁾ Sobre a Folha de Remuneração de Contribuição dos Servidores Ativos.

Custo Normal e Taxa de Administração - Segurado e Ente ⁽¹⁾

CUSTO NORMAL	VALOR MENSAL	ALÍQUOTA MENSAL
CUSTO NORMAL - SEGURADO ATIVO	217.335,69	14,00%
CUSTO NORMAL - ENTE FEDERATIVO	273.222,01	17,60%
CUSTO MENSAL TOTAL	490.557,71	31,60%

⁽¹⁾ Sobre a Folha de Remuneração de Contribuição dos Servidores Ativos.

10.2. PLANO DE CUSTEIO ENTRE ENTE E SEGURADO

Assim, agregando o Plano de Amortização para financiamento do Déficit Atuarial, o Plano de Custeio de Equilíbrio proposto nesta Reavaliação Atuarial, separado entre Segurados e Ente será da seguinte forma:

A Folha de remuneração de contribuição dos Servidores Ativos é de R\$ 1.552.397,81 (mês).

Data Focal desta Reavaliação Atuarial: 31/12/2023.

Custo Mensal distribuído entre os Segurados e o Ente Público (Alíquotas e Valor Financeiro)

	CUSTO NORMAL		CUSTO SUPLEMENTAR		TOTAL
	VALOR MENSAL	ALÍQUOTA MENSAL	VALOR MENSAL	ALÍQUOTA MENSAL	
Servidor Ativo (1)	217.335,69	14,00%	-	-	14,00%
Ente Público (1) (2)	273.222,01	17,60%	100.905,86	6,50%	24,10%
CUSTO MENSAL (Serv. Ativo + Ente)	490.557,71	31,60%	100.905,86	6,50%	38,10%
(1). Sobre a Folha de Remuneração de Contribuição dos Servidores Ativos.					
(2). Incluso o custo administrativo (taxa de administração).					
Aposentado (acima Teto) (3)	158,65	14,00%	-	-	
Pensionista (acima do Teto) (3)	-	14,00%	-	-	
CUSTO MENSAL (Beneficiários)	158,65	14,00%	-	-	
(3). O Limite Máximo do RGPS na data focal desta Reavaliação Atuarial é de R\$ 7.507,49.					
CUSTO MENSAL FINAL	490.716,36		100.905,86		

ANEXO 11

Equilíbrio Atuarial

Plano Vigente x Equilíbrio

ANEXO 11 – EQUILÍBRIO ATUARIAL PLANO DE CUSTEIO VIGENTE x EQUILÍBRIO

Data Focal desta Reavaliação Atuarial: 31/12/2023.

	PLANO EQUILÍBRIO	PLANO VIGENTE
Custo Normal (Plano de Benefícios)	28,00%	28,00%
Custo Normal (taxa de administração)	3,60%	3,60%
Custo Normal Total	31,60%	31,60%
Ativos (Receitas)	Valores (R\$)	Valores (R\$)
Total RECEITA (1)	51.029.407,41	51.029.407,41
Aplicações em Segmento de Renda Fixa e Renda Variável	50.556.819,88	50.556.819,88
Outras Aplicações e Demais Bens, Direitos e Ativos	472.587,53	472.587,53
Créditos a Receber	-	-
Reservas Matemáticas (Despesas)	Valores (R\$)	Valores (R\$)
Total DESPESA (2)	(92.072.649,63)	(92.072.649,63)
Reservas Matemáticas de Benefícios Concedidos	(42.043.558,17)	(42.043.558,17)
VABF - Valor Atual dos Benefícios Futuros	(42.066.234,76)	(42.066.234,76)
VACF - Valor Atual das Contribuições Futuras	22.676,59	22.676,59
Reservas Matemáticas de Benefícios a Conceder	(50.029.091,46)	(50.029.091,46)
VABF - Valor Atual dos Benefícios Futuros	(132.665.412,67)	(132.665.412,67)
VACF - Valor Atual das Contribuições Futuras	82.636.321,21	82.636.321,21
Compensação Previdenciária	Valores (R\$)	Valores (R\$)
Total RECEITA com Compensação (3)	7.928.766,91	7.928.766,91
A Receber	7.928.766,91	7.928.766,91
A pagar	-	-
Situação Atuarial considerando a Compensação	Valores (R\$)	Valores (R\$)
DÉFICIT ATUARIAL (1 + 2 + 3)	(33.114.475,31)	(33.114.475,31)

ANEXO 12

Equilíbrio Financeiro

Plano Vigente x Equilíbrio

ANEXO 12 – EQUILÍBRIO FINANCEIRO PLANO DE CUSTEIO VIGENTE x EQUILÍBRIO

A Folha de remuneração de contribuição dos Servidores Ativos é de R\$ 1.552.397,81 (mês).

Data Focal desta Reavaliação Atuarial: 31/12/2023.

Equilíbrio Financeiro do exercício - Plano de Custeio de Equilíbrio *

RECEITAS	Valor Mensal (R\$)	Valor Anual (R\$)	% RECOLHIDA SOBRE A FOLHA REMUNERAÇÃO
Contribuição - Servidor Ativo (1)	217.335,69	2.825.364,02	14,00%
Contribuição - Aposentado (2)	158,65	2.062,46	14,00%
Contribuição - Pensionista (2)	-	-	14,00%
Contribuição - Ente Público (1)	273.222,01	3.551.886,19	17,60%
Financiamento do Déficit Atuarial (1)	100.905,86	1.311.776,15	6,50%
Total	591.622,22	7.691.088,82	38,10%

(1) Sobre a Folha de Remuneração de Contribuição dos Servidores Ativos.

(2) Alíquota cobrada somente sobre os proventos, cujos valores ultrapassam o Teto do RGPS.

DESPESAS	Valor Mensal (R\$)	Valor Anual (R\$)	% CONSUMIDA SOBRE A FOLHA REMUNERAÇÃO
Folha de Aposentadoria	235.469,88	3.061.108,44	15,17%
Folha de Pensionistas	34.738,16	451.596,08	2,24%
Folha de Benefícios Iminente (3)	92.579,00	1.203.526,99	5,96%
Orçamento Despesa Administrativa (4)	55.886,32	726.522,18	3,60%
Total	418.673,36	5.442.753,69	26,97%

(3) Servidores Ativos que terão o direito de requerer a aposentadoria neste exercício.

(4) O valor informado é referente ao Orçamento da Despesa Administrativa. Este valor sobre a Folha de Remuneração de Contribuição dos Servidores Ativos, gera uma alíquota superior a 2,00%.

SALDO FINANCEIRO	Valor Mensal (R\$)	Valor Anual (R\$)	%
Superávit Financeiro	172.948,86	2.248.335,13	11,13%

*Estimativa de Fluxo Financeiro, posicionado no último dia útil deste exercício.

O Cenário abaixo, projeta o comportamento do Equilíbrio Financeiro do PREVI-MUNI caso o Ente Público não adote o Plano de Custeio proposto nesta Reavaliação Atuarial (Plano de Custeio de Equilíbrio), para o exercício de 2024.

Equilíbrio Financeiro do exercício - Plano de Custeio Vigente *

RECEITAS	Valor Mensal (R\$)	Valor Anual (R\$)	% RECOLHIDA SOBRE A FOLHA REMUNERAÇÃO
Contribuição - Servidor Ativo (1)	217.335,69	2.825.364,02	14,00%
Contribuição - Aposentado (2)	158,65	2.062,46	14,00%
Contribuição - Pensionista (2)	-	-	14,00%
Contribuição - Ente Público (1)	273.222,01	3.551.886,19	17,60%
Financiamento do Déficit Atuarial (1)	100.905,86	1.311.776,15	6,50%
Total	591.622,22	7.691.088,82	38,10%

(1) Sobre a Folha de Remuneração de Contribuição dos Servidores Ativos.

(2) Alíquota cobrada somente sobre os proventos, cujos valores ultrapassam o Teto do RGPS.

DESPESAS	Valor Mensal (R\$)	Valor Anual (R\$)	% CONSUMIDA SOBRE A FOLHA REMUNERAÇÃO
Folha de Aposentadoria	235.469,88	3.061.108,44	15,17%
Folha de Pensionistas	34.738,16	451.596,08	2,24%
Folha de Benefícios iminente (3)	92.579,00	1.203.526,99	5,96%
Orçamento Despesa Administrativa (4)	55.886,32	726.522,18	3,60%
Total	418.673,36	5.442.753,69	26,97%

(3) Servidores Ativos que terão o direito de requerer a aposentadoria neste exercício.

(4) O valor informado é referente ao Orçamento da Despesa Administrativa. Este valor sobre a Folha de Remuneração de Contribuição dos Servidores Ativos, gera uma alíquota superior a 2,00%.

SALDO FINANCEIRO	Valor Mensal (R\$)	Valor Anual (R\$)	%
Superávit Financeiro	172.948,86	2.248.335,13	11,13%

ANEXO 13

Análise de Sensibilidade

ANEXO 13 – ANÁLISE DE SENSIBILIDADE

O artigo 66, II, da Portaria MTP 1.467/2022, estabelece que o Relatório da Avaliação Atuarial deverá descrever as Hipóteses Atuariais adotadas e os fundamentos de sua utilização e, se for o caso, a Análise de Sensibilidade do resultado à alteração das principais hipóteses utilizadas na realização do Cálculo Atuarial.

O artigo 66, II, reforça a necessidade de Análise de Sensibilidade, para melhor identificação e compreensão da situação financeira e atuarial do RPPS.

13.1. TÁBUAS BIOMÉTRICAS (Mortalidade)

13.1.1. Tábuas Biométricas Segregadas por Sexo

Uma das alterações obrigatórias, a partir da Avaliação Atuarial do exercício de 2020 é a utilização de Tábuas Biométricas (de Mortalidade), segregadas por sexo, conforme obriga o artigo 36, I, a, da Portaria MTP 1.467/2022.

Enquanto nos anos anteriores, utilizávamos Tábuas de Mortalidade, que estimavam a expectativa de vida da massa para ambos os sexos, a partir de agora, a Avaliação Atuarial estimará a expectativa de vida, segregada por sexo.

Assim, as Tábuas Biométricas utilizadas nesta Reavaliação Atuarial, estimam a seguinte expectativa de vida, segregada por sexo:

VARIAÇÃO DA EXPECTATIVA DE VIDA - Tábua Biométrica por Sexo

TÁBUA BIOMÉTRICA (Mortalidade)	Expectativa de Vida ao nascer	Expectativa de Vida aos 60 anos de idade
IBGE 2022 - Masculino	72,0	20,0
IBGE 2022 - Feminino	79,0	23,5
IBGE 2022 Ambos	75,5	21,9

A segregação de Tábuas Biométricas por sexo, elevaram a expectativa de vida das mulheres em 3,5 anos. Essa elevação representará um aumento das Provisões Matemáticas (DESPESAS) devido as mulheres representarem 71,7% da massa de Segurados.

Assim, as Tábuas Biométricas utilizadas nesta Reavaliação Atuarial, demonstram a seguinte variação do Custo Normal e do Déficit Atuarial:

VARIAÇÃO DAS PROVISÕES POR TÁBUA BIOMÉTRICA - Segregada por Sexo

HIPÓTESE	CUSTO NORMAL	Provisão Matemática Benefícios Concedidos	Provisão Matemática Benefícios a Conceder	Déficit Atuarial
IBGE 2022 - Masculino e IBGE 2022 - Feminino	31,60%	42.043.558,17	42.100.324,55	(33.114.475,31)
IBGE 2022 Ambos	31,17%	40.719.666,39	40.087.101,33	(29.777.360,31)

As Tábuas Biométricas utilizadas nesta Reavaliação Atuarial foram: IBGE 2022 - Masculino e IBGE 2022 - Feminino.

Caso a Portaria MTP 1.467/2022, permitisse a utilização de uma Tábua Biométrica para Ambos os Sexos, teríamos um Custo Normal e um Déficit Atuarial menor.

13.1.2. Alteração da Expectativa de Vida

Outro impacto bastante significativo é a escolha da Tábua de Mortalidade. Quanto menor a Expectativa de vida estimada, menor o valor das Provisões Matemáticas (DESPESA) e consequentemente menor o Custo Normal e o Déficit Atuarial.

VARIAÇÃO DA EXPECTATIVA DE VIDA AO NASCER - Tábua Biométrica

TÁBUA BIOMÉTRICA (Mortalidade)	MASCULINO	FEMININO	AMBOS
IBGE - 2022	72,0	79,0	75,5
IBGE - 2021	73,6	80,5	77,0
IBGE - 2020	73,3	80,3	76,8
IBGE - 2019	73,1	80,1	76,6
IBGE - 2018	72,8	79,9	76,3
IBGE - 2017	72,5	79,6	76,1
IBGE - 2015	71,9	79,1	75,5

Assim, as Tábuas Biométricas acima, demonstram a seguinte variação do Custo Normal e do Déficit Atuarial:

VARIAÇÃO DAS PROVISÕES POR TÁBUA BIOMÉTRICA - Expectativa de Vida

TÁBUA BIOMÉTRICA	CUSTO NORMAL	Provisão Matemática Benefícios Concedidos	Provisão Matemática Benefícios a Conceder	Déficit Atuarial
IBGE 2022 - Masculino e IBGE 2022 - Feminino	31,60%	42.043.558,17	42.100.324,55	(33.114.475,31)
IBGE 2021 - Masculino e IBGE 2021 - Feminino	31,79%	43.136.768,41	43.451.008,83	(35.558.369,83)
IBGE 2017 - Masculino e IBGE 2017 - Feminino	31,68%	42.530.053,66	42.540.230,50	(34.040.876,75)
IBGE 2010 - Masculino e IBGE 2010 - Feminino	31,49%	41.240.128,79	40.136.187,35	(30.346.908,73)

As Tábuas Biométricas utilizadas nesta Reavaliação Atuarial foram: IBGE 2022 - Masculino e IBGE 2022 - Feminino.

13.2. TAXA REAL DE CRESCIMENTO DAS REMUNERAÇÕES

Conforme explicitado na página 24, desta Reavaliação Atuarial, a Taxa Real de crescimento das Remunerações deverá ser, no mínimo, de 1,00% a.a.

Caso seja elevada a Taxa Real de Crescimento das Remunerações isso representará um impacto de aumento das Provisões Matemáticas de Benefício a Conceder, pressionando o Déficit Atuarial.

Projetando um crescimento maior do reajuste das Remunerações, automaticamente estaremos estimando Benefícios Futuros maiores, o que exigirá um aumento do Plano de Custeio, para fazer frente a elevação dos compromissos futuros.

VARIAÇÃO DAS PROVISÕES POR TAXA DE CRESCIMENTO DAS REMUNERAÇÕES

TAXA DE CRESCIMENTO DAS REMUNERAÇÕES	CUSTO NORMAL	Provisão Matemática Benefícios Concedidos	Provisão Matemática Benefícios a Conceder	Déficit Atuarial
1,00%	31,60%	42.043.558,17	42.100.324,55	(33.114.475,31)
0,00%	27,62%	42.043.558,17	28.226.117,30	(19.240.268,06)
1,31%	33,18%	42.043.558,17	47.600.755,94	(38.614.906,70)
2,00%	37,43%	42.043.558,17	62.551.456,37	(53.565.607,13)

A Taxa Real de Crescimento das Remunerações desta Reavaliação Atuarial é de 1,00%.

13.3. TAXA REAL DE CRESCIMENTO DOS BENEFÍCIOS

Caso seja elevada a Taxa Real de Crescimento dos Benefícios isso representará um impacto de aumento das Provisões Matemáticas de Benefício Concedido, pressionando o Déficit Atuarial.

Projetando um crescimento maior dos Benefícios, automaticamente estaremos estimando reajustes cada vez maiores dos Benefícios, o que exigirá um aumento do Plano de Custeio, para fazer frente a elevação dos compromissos atuais e futuros.

VARIAÇÃO DAS PROVISÕES POR TAXA DE CRESCIMENTO DOS BENEFÍCIOS

TAXA DE CRESCIMENTO DOS BENEFÍCIOS	CUSTO NORMAL	Provisão Matemática Benefícios Concedidos	Provisão Matemática Benefícios a Conceder	Déficit Atuarial
0,10%	31,60%	42.043.558,17	42.100.324,55	(33.114.475,31)
0,25%	31,98%	42.681.228,44	43.282.744,35	(34.934.565,38)
0,60%	32,91%	44.230.328,50	46.201.825,34	(39.402.746,43)
0,75%	33,33%	44.921.660,87	47.519.777,09	(41.412.030,55)
1,00%	34,06%	46.112.411,40	49.820.892,22	(44.903.896,21)

A Taxa Real de Crescimento dos Benefícios desta Reavaliação Atuarial é de 0,10%.

13.4. TAXA DE JUROS REAL (META ATUARIAL)

Conforme explicitado na página 20, desta Reavaliação Atuarial, a Taxa de Juros Real (Meta Atuarial) deverá seguir um parâmetro encontrado, através do cálculo da Duração do Passivo do Fluxo Atuarial. Assim, para o RPPS definir a Taxa de Juros Atuarial, maior do que aquela definida pela Duração do Passivo, como 6,00% a.a. por exemplo, como a grande maioria vinha definindo tradicionalmente, o RPPS deverá atender as exigências descritas na Portaria MTP 1.467/2022.

De todas as Hipóteses e Premissas Financeiras, Econômicas e Atuariais, essa é a que causa maior impacto de oscilação das Provisões Matemáticas Previdenciárias. A Taxa de Juros Real, juntamente com as contribuições, auxiliam o RPPS a constituir Patrimônio (fazer caixa), para fazer frente aos compromissos atuais e futuros do Plano de Benefícios. Por isso, quanto menor a Taxa de Juros Real, maior deverá ser a alíquota de contribuição.

O Artigo 39, § 9º da Portaria MTP 1.467/2022, exige que, a análise de sensibilidade do resultado atuarial, quanto a variação da Taxa Real de Juros Atuarial deverá incluir sua demonstração à Taxa de Juros de 0% (zero por cento).

VARIAÇÃO DAS PROVISÕES POR TAXA REAL DE JUROS ATUARIAL

TAXA DE JUROS REAL ATUARIAL	CUSTO NORMAL	Provisão Matemática Benefícios Concedidos	Provisão Matemática Benefícios a Conceder	Déficit Atuarial
5,07%	31,60%	42.043.558,17	42.100.324,55	(33.114.475,31)
6,00%	27,92%	38.597.827,57	29.963.658,99	(17.532.079,15)
5,09%	31,52%	41.963.659,29	41.800.716,35	(32.734.968,23)
5,10%*	31,47%	41.923.811,95	41.651.626,43	(32.546.030,97)
2,72%*	47,69%	53.733.140,58	96.023.538,20	(98.727.271,37)
0,00%	73,44%	74.037.495,26	181.639.506,63	(204.647.594,48)

*Maior e a Menor Taxa de Juros Parâmetro contido na Portaria MPS 3.289/2023.

**A Taxa de Juros Real desta Reavaliação Atuarial é de 5,07%.

13.5. COMPENSAÇÃO PREVIDENCIÁRIA DOS BENEFÍCIOS CONCEDIDOS

O artigo 34, I, Anexo VI da Portaria MTP 1.467/2022, estabelece que a compensação previdenciária, em relação aos Benefícios Concedidos, sejam estimados com base na relação percentual verificada entre o valor compensado (pró-rata), apurado no Sistema COMPREV e o valor do pagamento dos Benefícios do RPPS, de forma individual ou agregada.

Nesta Reavaliação Atuarial, excluímos os valores a receber, referente os atuais Aposentados do RPPS (Compensação Previdenciária dos Benefícios Concedidos).

Assim, em uma visão conservadora, enquanto o RPPS não estiver recebendo os valores de Compensação Previdenciária, os valores estimados de compensação a receber, dos Benefícios Concedidos não serão considerados na Reavaliação Atuarial. Se considerássemos essa Receita, teríamos um impacto de redução da Provisão Matemática de Benefícios Concedidos.

VARIAÇÃO DAS PROVISÕES POR COMPENSAÇÃO Á RECEBER - Benefício Concedido

Limite da Comprev BC, sobre VABF - PMBC	CUSTO NORMAL	Provisão Matemática Benefícios Concedidos	Provisão Matemática Benefícios a Conceder	Déficit Atuarial
0,00%	31,60%	42.043.558,17	42.100.324,55	(33.114.475,31)
5,29%	31,60%	39.819.932,88	42.100.324,55	(30.890.850,02)

Não foi estimado Compensação Previdenciária a Receber, dos Benefícios Concedidos nesta Reavaliação Atuarial

13.6. TAXA DE ROTATIVIDADE

Conforme o artigo 37, § 1º, I da Portaria MTP 1.467/2022 e explicitado na página 28, desta Reavaliação Atuarial, a Taxa de Rotatividade estimada, deverá ser de no máximo 1%. Essa informação, reflete a rotatividade entre os novos servidores e os que pedem exoneração, antes de atingir a idade de aposentadoria. Geralmente, a utilização dessa premissa causa redução das Provisões Matemáticas Previdenciárias.

VARIAÇÃO DAS PROVISÕES MATEMÁTICAS POR TAXA DE ROTATIVIDADE

TAXA DE ROTATIVIDADE	CUSTO NORMAL	Provisão Matemática Benefícios Concedidos	Provisão Matemática Benefícios a Conceder	Déficit Atuarial
1,00%	31,60%	42.043.558,17	42.100.324,55	(33.114.475,31)
0,50%	33,03%	42.043.558,17	47.100.118,84	(38.114.269,60)
0,00%	34,61%	42.043.558,17	52.665.162,71	(43.679.313,47)

A Taxa de Rotatividade desta Reavaliação Atuarial é de 1,00%.

ANEXO 14

DURATION PARA ESTUDO DE ALM (Asset Liability Management)

ANEXO 14 – DURATION PARA ESTUDO DE ALM (Asset Liability Management)

A busca de títulos de renda fixa com adequada relação retorno-risco, com vencimentos que coincidam com os pagamentos futuros dos benefícios, representa um dos grandes desafios da gestão da carteira de investimentos.

A tarefa mais árdua para um administrador de um **Plano de Benefício Definido (BD)**, que é o caso dos RPPS é a gestão de seus ativos. Sabemos bem que retornos abaixo do esperado, no longo prazo, irão significar aumento de contribuição da parte patronal, já que o benefício está previamente definido.

Para atender a essas necessidades consultores, atuários e profissionais de investimentos desenvolveram uma série de estudos, que culminou no modelo hoje denominado por muitos de "Asset Liability Management" (ALM).

O modelo de **ALM** busca um casamento entre os ativos e os passivos futuros. O casamento de fluxos de caixa futuro, no intuito de obter investimentos que acompanhem o fluxo projetado para o passivo. Para tanto, os atuários projetam as contribuições e os pagamentos de de benefícios esperados para os próximos anos. Como essa tarefa não é simples, o aconselhável é que **NÃO SE ASSUMA UM CRESCIMENTO POPULACIONAL**, onde não consideramos a entrada de novos servidores, conforme explicitado na introdução deste estudo.

Assim, a necessidade de caixa para os próximos anos, para o RPPS, está explicitado abaixo:

FLUXO DE CAIXA DA PROJEÇÃO ATUARIAL - VIGENTE

PERÍODO	ANO	GERAÇÃO ATUAL		GERAÇÃO ATUAL e FUTURA	
		SITUAÇÃO DO FLUXO DE CAIXA	SITUAÇÃO DO PATRIMÔNIO	SITUAÇÃO DO FLUXO DE CAIXA	SITUAÇÃO DO PATRIMÔNIO
1	2024	5.370.698,89	56.400.106,30	5.624.255,56	56.653.662,97
2	2025	5.431.720,74	61.831.827,04	5.830.815,89	62.484.478,86
3	2026	5.351.175,21	67.183.002,25	5.858.990,59	68.343.469,44
4	2027	4.530.292,84	71.713.295,10	5.330.535,87	73.674.005,31
5	2028	4.343.145,31	76.056.440,40	5.270.693,82	78.944.699,13
6	2029	4.364.865,76	80.421.306,16	5.396.977,73	84.341.676,86
7	2030	4.069.491,21	84.490.797,37	5.293.667,39	89.635.344,25
8	2031	4.011.506,47	88.502.303,84	5.369.001,82	95.004.346,07
9	2032	3.687.108,29	92.189.412,13	5.250.600,53	100.254.946,60
10	2033	3.039.760,53	95.229.172,66	4.900.863,29	105.155.809,89
11	2034	3.154.392,50	98.383.565,17	5.124.150,66	110.279.960,56
12	2035	2.001.197,46	100.384.762,63	4.400.240,55	114.680.201,11
13	2036	1.246.317,67	101.631.080,29	3.966.476,16	118.646.677,26
14	2037	453.390,85	102.084.471,15	3.533.121,69	122.179.798,95
15	2038	(384.450,17)	101.700.020,97	3.063.665,16	125.243.464,11
16	2039	(1.204.240,36)	100.495.780,62	2.632.738,14	127.876.202,24
17	2040	(2.605.278,48)	97.890.502,14	1.768.068,99	129.644.271,23
18	2041	(4.618.373,17)	93.272.128,96	448.501,90	130.092.773,13
19	2042	(5.598.317,10)	87.673.811,86	(76.027,42)	130.016.745,71
20	2043	(7.192.891,12)	80.480.920,74	(1.003.389,43)	129.013.356,27
21	2044	(8.939.099,25)	71.541.821,49	(2.071.717,12)	126.941.639,15
22	2045	(10.691.617,43)	60.850.204,06	(3.117.920,86)	123.823.718,29
23	2046	(12.574.459,43)	48.275.744,62	(4.183.085,98)	119.640.632,30
24	2047	(14.029.784,53)	34.245.960,10	(4.919.288,72)	114.721.343,58
25	2048	(15.538.601,67)	18.707.358,43	(5.644.519,41)	109.076.824,17
26	2049	(16.878.708,68)	1.828.649,75	(6.226.400,74)	102.850.423,43
27	2050	(17.209.164,64)	(15.380.514,88)	(6.617.592,69)	96.232.830,74
28	2051	(18.283.268,91)	(33.663.783,80)	(7.967.174,26)	88.265.656,48
29	2052	(18.851.672,92)	(52.515.456,72)	(8.890.300,79)	79.375.355,69
30	2053	(19.050.806,79)	(71.566.263,51)	(9.512.882,45)	69.862.473,24
31	2054	(18.660.716,39)	(90.226.979,90)	(10.164.662,22)	59.697.811,02
32	2055	(19.037.286,41)	(109.264.266,31)	(11.247.626,08)	48.450.184,94
33	2056	(21.692.982,30)	(130.957.248,61)	(14.729.440,18)	33.720.744,76
34	2057	(21.593.339,14)	(152.550.587,75)	(15.540.156,39)	18.180.588,37
35	2058	(21.095.879,16)	(173.646.466,91)	(15.880.654,90)	2.299.933,47

Podemos observar que, com o passar do tempo a “sobra” de caixa tende a diminuir, principalmente devido o “fechamento da população”. Obviamente, os Servidores que se encontram contribuindo hoje, no futuro passarão a receber seu benefício, invertendo o fluxo de caixa do fundo previdenciário.

No intuito de elevar a segurança dos investimentos do RPPS, conforme exige a Resolução CMN 4.963/2021, levaremos em consideração, algumas probabilidades de risco para os próximos 35 anos como:

- 1 - Atrasos de repasses mensais do Ente Público ;**
- 2 - Não cumprimento da Meta Atuarial todos os anos ; e**
- 3 - Desconsideramos a existência da compensação previdenciária**

Utilizar a Projeção Atuarial pura para a elaboração de um estudo de **ALM** eleva o risco de erro na estimativa da data de fluxo de caixa negativo, devido a Projeção Atuarial levar em consideração que o Ente Público irá honrar com seus compromissos mensais ao longo dos 75 anos em estudo. A probabilidade do “Ente Público” deixar de cumprir com sua obrigação, de fazer o repasse mensal dos recursos financeiros de contribuição ao RPPS em algum momento, deve ser levada em consideração.

Assim, elaboramos um estudo das Despesas para a **DURATION** do Fluxo de caixa, para auxiliar na elaboração de um estudo de ALM mais conservador, levando em consideração a realidade financeira do RPPS como:

HIPÓTESES DE RISCO ADOTADAS PARA A DURATION DO FLUXO DE CAIXA

Descrição	Hipóteses de Risco (Adotada)
ATRASO DE REPASSE	Como o Ente Público NÃO POSSUI HISTÓRICO de atraso do repasse mensal, utilizamos como padrão, a probabilidade do Ente Público deixar de cumprir com suas obrigações, em pelo menos “1 mês” a cada ano, ao longo dos próximos 35 anos.
RENTABILIDADE DA CARTEIRA	Levamos em consideração nesse estudo, que o RPPS não cumprirá a Meta Atuarial todo ano (nos próximos 35 anos), sempre rentabilizando 1% abaixo da Meta estabelecida pelo Cálculo Atuarial.
COMPENSAÇÃO PREVIDENCIÁRIA	Também não é levado em consideração, os valores de compensação previdenciária a pagar e a receber pelo RPPS.

Assim, apresentamos uma Projeção das Despesas para esse RPPS, para auxiliar na elaboração de um Estudo de **ALM** – “Asset Liability Management”, buscando a elaboração eficiente de sua carteira de investimento ao longo dos anos e o seu fluxo de pagamento de Benefícios.

COMPORTAMENTO DA DURAÇÃO DO PASSIVO CONSIDERANDO RISCOS

O “**Comportamento do passivo**” mostra a **RECEITA PROVÁVEL** e a **RECEITA DE RISCO** que o RPPS obterá nos próximos anos, levando em consideração as hipóteses de risco adotadas.

Caso o Ente Público honre com seus compromissos e o RPPS cumpra a Meta Atuarial, a receita que o RPPS obterá é o que chamamos nesse estudo de **RECEITA DE RISCO**.

Risco, porque estamos levando em consideração que teremos o repasse dos recursos financeiros tidos como certo pelo Ente Público todos os meses e porque estamos considerando que em todos os anos, o RPPS cumprirá a Meta Atuarial.

No Gráfico abaixo, apresentamos essa **RECEITA DE RISCO** nas colunas amarelas.

Caso as hipóteses mencionadas se confirmem, teremos uma receita menor do que as previstas pela Projeção Atuarial, apresentadas como **RECEITA PROVÁVEL** (com o risco do não repasse e de não cumprir a Meta Atuarial) sendo as colunas azuis.

Receita Provável e Receita de Riscos - VIGENTE

(Receita provável x Receita de risco)

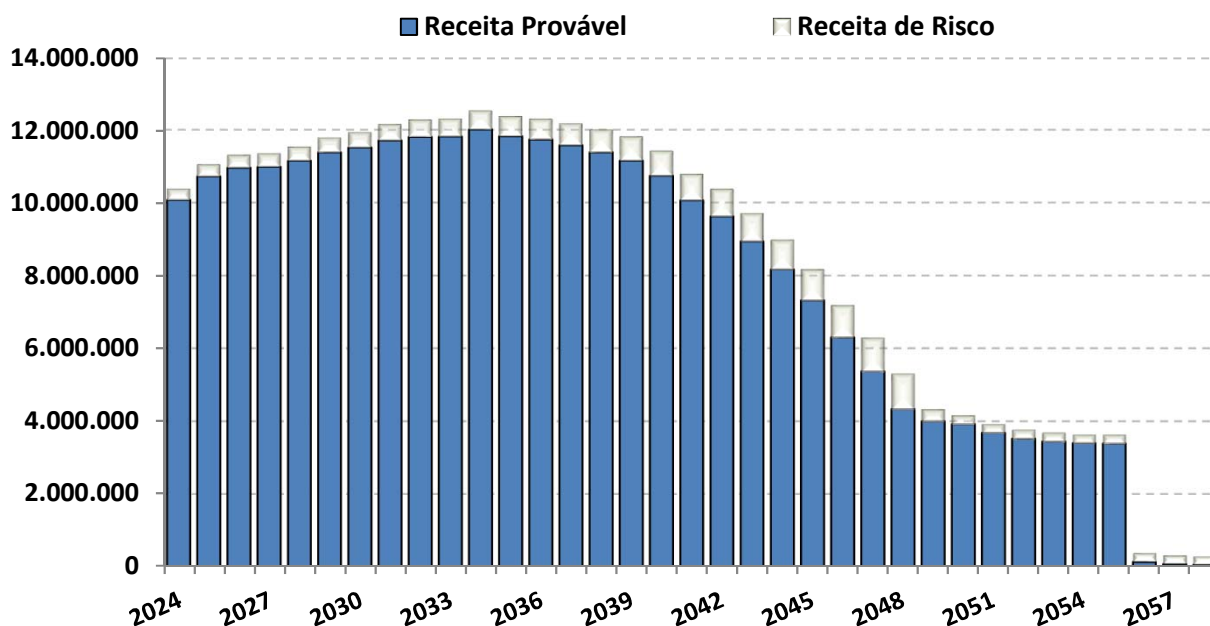

O “Comportamento do passivo”, levando em consideração as hipóteses de risco, demonstra que nos próximos 35 anos, o RPPS terá insolvência financeira (**PATRIMÔNIO NEGATIVO**) no ano de 2049.

Já o fluxo financeiro entre **RECEITAS e DESPESAS**, mostra que o RPPS, passará a consumir os recursos poupados, a partir do ano de 2037. As DESPESAS passarão a ser maiores que as RECEITAS, obrigado o RPPS a consumir recursos aplicados, para pagamento de Benefícios.

FLUXO DE CAIXA - DURAÇÃO DO PASSIVO COM RISCOS - VIGENTE

PERÍODO	ANO	GERAÇÃO ATUAL		GERAÇÃO ATUAL e FUTURA	
		SITUAÇÃO DO FLUXO DE CAIXA	SITUAÇÃO DO PATRIMÔNIO	SITUAÇÃO DO FLUXO DE CAIXA	SITUAÇÃO DO PATRIMÔNIO
1	2024	5.054.436,18	56.083.843,59	5.305.447,11	56.334.854,52
2	2025	5.095.207,91	61.179.051,51	5.490.005,63	61.824.860,16
3	2026	4.997.632,48	66.176.683,99	5.499.858,25	67.324.718,41
4	2027	4.160.698,47	70.337.382,46	4.952.268,54	72.276.986,95
5	2028	3.955.047,02	74.292.429,48	4.872.284,53	77.149.271,47
6	2029	3.956.707,60	78.249.137,08	4.977.274,65	82.126.546,12
7	2030	3.641.085,01	81.890.222,09	4.851.634,41	86.978.180,53
8	2031	3.561.173,82	85.451.395,90	4.903.475,96	91.881.656,49
9	2032	3.214.467,88	88.665.863,78	4.760.516,53	96.642.173,02
10	2033	2.544.428,97	91.210.292,75	4.384.841,10	101.027.014,12
11	2034	2.633.203,57	93.843.496,32	4.580.805,21	105.607.819,33
12	2035	1.456.315,35	95.299.811,67	3.828.722,90	109.436.542,23
13	2036	675.127,34	95.974.939,02	3.364.911,62	112.801.453,85
14	2037	(145.195,66)	95.829.743,35	2.900.120,25	115.701.574,09
15	2038	(1.011.834,29)	94.817.909,06	2.397.703,43	118.099.277,53
16	2039	(1.861.949,80)	92.955.959,26	1.932.066,87	120.031.344,39
17	2040	(3.293.604,40)	89.662.354,86	1.030.893,92	121.062.238,31
18	2041	(5.337.220,52)	84.325.134,35	(326.832,69)	120.735.405,62
19	2042	(6.352.203,43)	77.972.930,91	(891.853,69)	119.843.551,92
20	2043	(7.981.747,00)	69.991.183,91	(1.861.513,14)	117.982.038,79
21	2044	(9.764.762,39)	60.226.421,52	(2.974.296,33)	115.007.742,45
22	2045	(11.556.072,21)	48.670.349,31	(4.067.270,21)	110.940.472,24
23	2046	(13.478.845,11)	35.191.504,20	(5.181.498,26)	105.758.973,98
24	2047	(14.977.737,54)	20.213.766,65	(5.969.545,98)	99.789.428,00
25	2048	(16.532.158,42)	3.681.608,24	(6.749.209,25)	93.040.218,75
26	2049	(17.233.821,51)	(13.552.213,27)	(7.388.380,84)	85.651.837,91
27	2050	(17.475.265,90)	(31.027.479,17)	(7.839.819,49)	77.812.018,42
28	2051	(18.547.009,89)	(49.574.489,06)	(9.252.762,01)	68.559.256,40
29	2052	(19.113.767,44)	(68.688.256,50)	(10.242.378,05)	58.316.878,35
30	2053	(19.312.094,39)	(88.000.350,89)	(10.935.241,91)	47.381.636,44
31	2054	(18.921.539,13)	(106.921.890,02)	(11.660.671,50)	35.720.964,94
32	2055	(19.298.048,63)	(126.219.938,65)	(12.821.217,64)	22.899.747,30
33	2056	(21.920.872,71)	(148.140.811,37)	(16.349.872,61)	6.549.874,69
34	2057	(21.820.634,03)	(169.961.445,40)	(16.728.014,07)	(10.178.139,38)
35	2058	(21.322.950,75)	(191.284.396,15)	(16.303.269,02)	(26.481.408,39)

Fluxo de Caixa - Duração do Passivo com Riscos (Geração Atual)

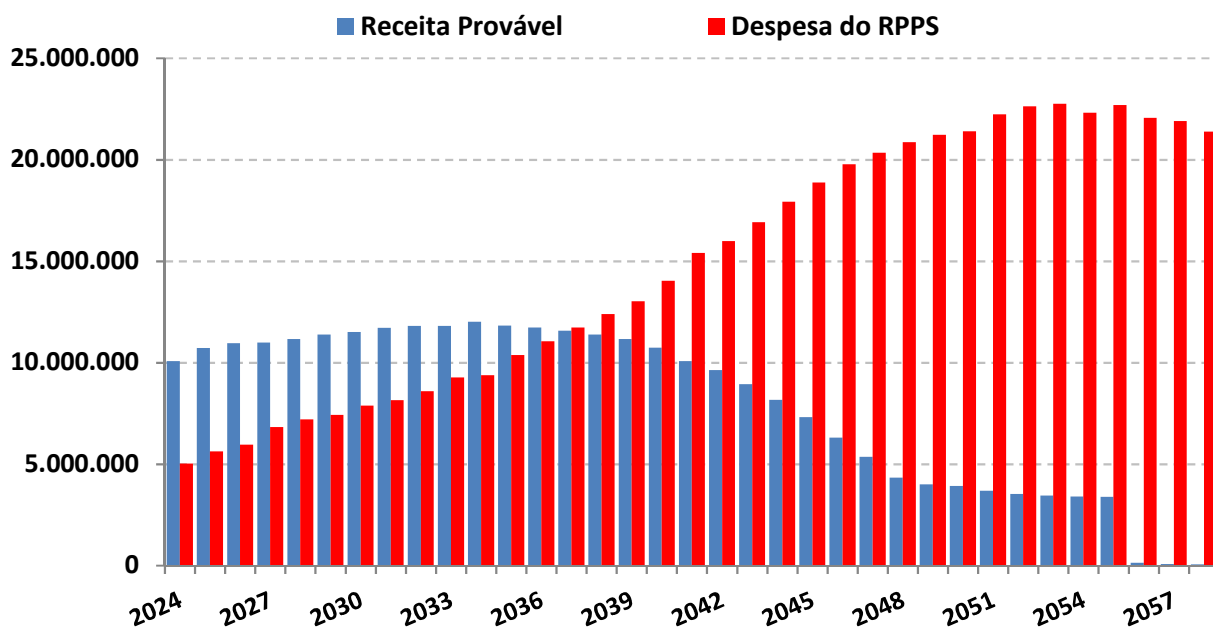

O estudo acima, não leva em consideração, a entrada de novos Servidores Ativos, portanto, a Receita provável nesse estudo é temporária para os próximos 35 anos.

A Análise entre Receitas e Despesas deste estudo, foi realizada em cima dos dados fornecidos para a realização do Cálculo Atuarial, posicionado em 31/12/2023.

Duração do Passivo com Riscos - VIGENTE

*Instante em que o RPPS passará a consumir os recursos poupados -
(Geração Atual)*

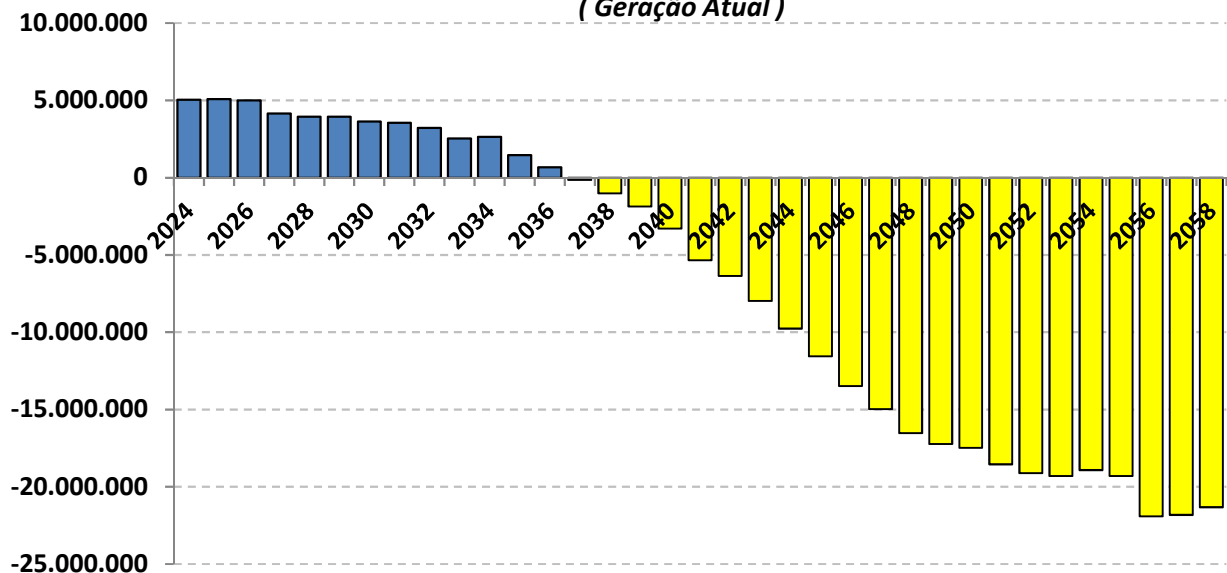

As probabilidades de riscos indicam que a partir do ano de 2037 as receitas com Contribuições serão inferiores as Despesas com Benefícios, o que irá fazer com que os Beneficiários passem a consumir as reservas capitalizadas do fundo previdenciário **(Lembrando que esse cenário não leva em consideração a entrada de novos servidores).**

Realizando o mesmo estudo de Duração do Passivo com Riscos, mas incluindo a Geração Futura, a reposição de massa (NOVOS ENTRADOS), postergará o instante em que as Despesas passarão a ser maiores do que as Receitas em 4 anos, postergando a necessidade do RPPS de consumir os recursos para o ano de 2041.

Duração do Passivo com Riscos - VIGENTE

Instante em que o RPPS passará a consumir os recursos poupados

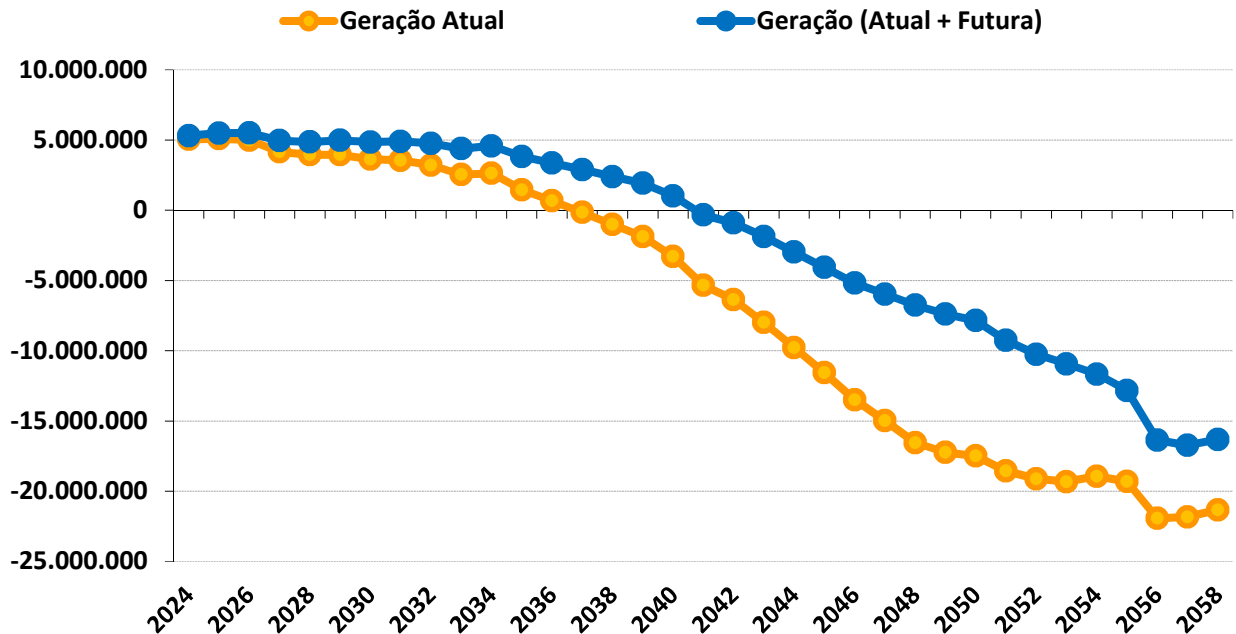

Duração do Passivo com riscos - VIGENTE

	GERAÇÃO ATUAL	GERAÇÃO ATUAL + FUTURA
Fluxo Financeiro negativo *	2037	2041
Insolvência Financeira **	2049	2057

* Despesas maiores que as Receitas (Início do consumo de recursos poupados).

** Fim do Patrimônio Líquido do RPPS

Este estudo de **Comportamento da Duração do Passivo**, considerando os riscos mencionados, tem o objetivo de fornecer informações para o RPPS, na elaboração da Política Anual de Investimentos – PAI e/ou, de Estudo de ALM.

Com base nessas análises, o gestor do RPPS poderá definir seus objetivos de aplicação financeira, visando à rentabilidade dos fundos de investimento e principalmente sua data de vencimento em conformidade com a necessidade de caixa do fundo previdenciário.

O gerenciamento de ativos e passivos - **ALM** – será uma ferramenta de suma importância, pois irá mensurar com mais segurança, a exposição do patrimônio do instituto aos riscos do mercado financeiro, tornando mais consistentes os objetivos estabelecidos pelos gestores e conselheiros da administração dos Regimes Próprios de Previdência Social.



Igor França Garcia

Atuário MIBA/RJ 1.659

Certificação de Especialista em Investimento - CEA
Consultor de Investimentos credenciado pela CVM

ANEXO 15

Conceitos e Definições

ANEXO 15 – CONCEITOS E DEFINIÇÕES

15.1. CONCEITOS

- **Alíquota de contribuição normal:** percentual de contribuição, instituído em lei do ente federativo, definido, a cada ano, para cobertura do custo normal e cujos valores são destinados à constituição de reservas com a finalidade de prover o pagamento de benefícios.
- **Alíquota de contribuição suplementar:** percentual de contribuição extraordinária, estabelecido em lei do ente federativo, para cobertura do custo suplementar e equacionamento do deficit atuarial.
- **Análise de sensibilidade:** método que busca mensurar o efeito de uma hipótese ou premissa no resultado final de um estudo ou avaliação atuarial.
- **Ativos garantidores dos compromissos do plano de benefícios:** somatório dos recursos provenientes das contribuições, das disponibilidades decorrentes das receitas correntes e de capital e demais ingressos financeiros auferidos pelo RPPS, e dos bens, direitos, ativos financeiros e ativos de qualquer natureza vinculados, por lei, ao regime, destacados como investimentos, conforme normas contábeis aplicáveis ao setor público, excluídos os recursos relativos ao financiamento das despesas administrativas do regime e aqueles vinculados aos fundos para oscilação de riscos e os valores das provisões para pagamento dos benefícios avaliados em regime de repartição de capitais de cobertura.

- **Atuário:** profissional técnico especializado, bacharel em Ciências Atuariais e legalmente habilitado para o exercício da profissão nos termos do Decreto-lei nº 806, de 04 de setembro de 1969.
- **Auditoria atuarial:** exame dos aspectos atuariais do plano de benefícios do RPPS realizado por atuária ou empresa de consultoria atuarial certificada, na forma de instrução normativa específica, com o objetivo de verificar e avaliar a coerência e a consistência da base cadastral, das bases técnicas adotadas, da adequação do plano de custeio, dos montantes estimados para as provisões (reservas) matemáticas e fundos de natureza atuarial, bem como de demais aspectos que possam comprometer a liquidez e solvência do plano de benefícios.
- **Avaliação atuarial:** documento elaborado por atuário, em conformidade com as bases técnicas estabelecidas para o plano de benefícios do RPPS, que caracteriza a população segurada e a base cadastral utilizada, discrimina os encargos, estima os recursos necessários e as alíquotas de contribuição normal e suplementar do plano de custeio de equilíbrio para todos os benefícios do plano, que apresenta os montantes dos fundos de natureza atuarial, das reservas técnicas e provisões matemáticas a contabilizar, o fluxo atuarial e as projeções atuariais exigidas pela legislação pertinente e que contem parecer atuarial conclusivo relativo à solvência e liquidez do plano de benefícios.

- **Bases técnicas:** premissas, pressupostos, hipóteses e parâmetros biométricos, demográficos, econômicos e financeiros utilizados e adotados no plano de benefícios pelo atuária, com a concordância dos representantes do RPPS, adequados e aderentes às características da massa de segurados e beneficiários do RPPS e ao seu regramento. Como bases técnicas entendem-se, também, os regimes financeiros adotados para o financiamento dos benefícios, as tábuas biométricas utilizadas, bem como fatores e taxas utilizados para a estimativa de receitas e encargos.
- **Custo normal:** o valor correspondente às necessidades de custeio do plano de benefícios do RPPS, atuarialmente calculadas, conforme os regimes financeiros adotados, referentes a períodos compreendidos entre a data da avaliação e a data de início dos benefícios.
- **Custo suplementar:** o valor correspondente às necessidades de custeio, atuarialmente calculadas, destinado à cobertura do tempo de serviço passado, ao equacionamento de deficit gerados pela ausência ou insuficiência de alíquotas de contribuição, inadequação das bases técnicas ou outras causas que ocasionaram a insuficiência de ativos garantidores necessários à cobertura das provisões matemáticas previdenciárias.
- **Data focal da avaliação atuarial:** data na qual foram posicionados, a valor presente, os encargos, as contribuições e aportes relativos ao plano de benefícios, bem como os ativos garantidores, e na qual foram apurados o resultado e a situação atuarial do plano, sendo que nas avaliações atuariais anuais, a data focal é a data do último dia do ano civil, 31 de dezembro.

- **Deficit atuarial:** resultado negativo apurado por meio do confronto entre o somatório dos ativos garantidores dos compromissos do plano de benefícios e os valores atuais do fluxo de contribuições futuras, do fluxo dos valores líquidos da compensação financeira a receber e do fluxo dos parcelamentos vigentes a receber, menos o somatório dos valores atuais dos fluxos futuros de pagamento dos benefícios do plano de benefícios.
- **Deficit financeiro:** valor da insuficiência financeira, período a período, apurada por meio do confronto entre o fluxo das receitas e o fluxo das despesas do RPPS em cada exercício financeiro.
- **Demonstrativo de Resultado da Avaliação Atuarial (DRAA):** documento exclusivo de cada RPPS, que demonstra, as características gerais do plano de benefícios, da massa segurada pelo plano e os principais resultados da avaliação atuarial, elaborado conforme definido pela Secretaria de Previdência - SPREV do Ministério do Trabalho e Previdência - MTP.
- **Duração do passivo:** a média ponderada dos prazos dos fluxos de pagamentos de benefícios de cada plano, líquidos de contribuições incidentes sobre esses pagamentos.
- **Equacionamento de deficit atuarial:** decisão do ente federativo quanto às formas, prazos, valores e condições em que se dará o completo reequilíbrio do plano de benefícios do RPPS, observadas as normas legais e regulamentares.

- **Equilíbrio atuarial:** garantia de equivalência, a valor presente, entre o fluxo das receitas estimadas e das obrigações projetadas, ambas estimadas e projetadas atuarialmente, até a extinção da massa de segurados a que se refere; expressão utilizada para denotar a igualdade entre o total dos recursos garantidores do plano de benefícios do RPPS, acrescido das contribuições futuras e direitos, e o total de compromissos atuais e futuros do regime.
- **Equilíbrio financeiro:** garantia de equivalência entre as receitas auferidas e as obrigações do RPPS em cada exercício financeiro.
- **Estrutura a Termo de Taxa de Juros Média:** a média das Estruturas a Termo de Taxa de Juros diárias embasadas nos títulos públicos federais indexados ao Índice de Preço ao Consumidor Amplo - IPCA.
- **Evento gerador do benefício:** evento que gera o direito e torna o segurado do RPPS ou o seu dependente elegível ao benefício.
- **Fundo em capitalização:** fundo especial, instituído nos termos da Lei nº 4.320, de 17 de março de 1964, com a finalidade de acumulação de recursos para pagamento dos compromissos definidos no plano de benefícios do RPPS, no qual, pelo menos, as aposentadorias programadas e as pensões por morte decorrentes dessas aposentadorias são estruturadas sob o regime financeiro de capitalização.

- **Fundo em repartição:** fundo especial, instituído nos termos da Lei nº 4.320, de 1964, em caso de segregação da massa, em que as contribuições a serem pagas pelo ente federativo, pelos segurados e beneficiários filiados ao RPPS são fixadas sem objetivo de acumulação de recursos, sendo as insuficiências aportadas pelo ente federativo, admitida a constituição de fundo para oscilação de riscos;
- **Fluxo atuarial:** discriminação dos fluxos de recursos, direitos, receitas e encargos do plano de benefícios do RPPS, benefício a benefício, período a período, que se trazidos a valor presente pela taxa atuarial de juros adotada no plano, convergem para os resultados do Valor Atual dos Benefícios Futuros e do Valor Atual das Contribuições Futuras que deram origem aos montantes dos fundos de natureza atuarial, às provisões matemáticas (reservas) a contabilizar e ao eventual deficit ou superavit apurados da avaliação atuarial.
- **Fundo para oscilação de riscos:** valor destinado à cobertura de riscos decorrentes de desvios das hipóteses adotadas na avaliação atuarial ou com o objetivo de anti-seleção de riscos, cuja finalidade é manter nível de estabilidade do plano de custeio do RPPS e garantir sua solvência.
- **Ganhos e perdas atuariais:** demonstrativo sobre o ajuste entre a realidade e a expectativa que se tinha quando da formulação do plano de custeio, acerca do comportamento das hipóteses ou premissas atuariais.

- **Método de financiamento atuarial:** metodologia adotada pelo atuário para estabelecer o nível de constituição das reservas necessárias à cobertura dos benefícios estruturados no regime financeiro de capitalização, em face das características biométricas, demográficas, econômicas e financeiras dos segurados e beneficiários do RPPS.
- **Nota técnica atuarial (NTA):** documento técnico elaborado por atuário e exclusivo de cada RPPS, que contém todas as formulações e expressões de cálculo utilizadas nas avaliações atuariais do regime, relativas às alíquotas de contribuição e encargos do plano de benefícios, às provisões (reservas) matemáticas previdenciárias e aos fundos de natureza atuarial, em conformidade com as bases técnicas aderentes à massa de segurados e beneficiários do RPPS, bem como descreve, de forma clara e precisa, as características gerais dos benefícios, as bases técnicas adotadas e metodologias utilizadas nas formulações.
- **Provisão matemática de benefícios a conceder:** corresponde ao valor presente dos encargos (compromissos) com um determinado benefício não concedido, líquidos das contribuições futuras e aportes futuros, ambos também a valor presente.
- **Provisão matemática de benefícios concedidos:** corresponde ao valor presente dos encargos (compromissos) com um determinado benefício já concedido, líquidos das contribuições futuras e aportes futuros, ambos também a valor presente.

- **Passivo atuarial:** é o valor presente, atuarialmente calculado, dos benefícios referentes aos servidores, dado determinado método de financiamento do plano de benefícios.
- **Parecer atuarial:** documento emitido por atuário que apresenta de forma conclusiva a situação financeira e atuarial do plano de benefícios, no que se refere à sua liquidez de curto prazo e solvência, que certifica a adequação da base cadastral e das bases técnicas utilizadas na avaliação atuarial, a regularidade ou não do repasse de contribuições ao RPPS e a observância do plano de custeio vigente, a discrepância ou não entre o plano de custeio vigente e o plano de custeio de equilíbrio estabelecido na última avaliação atuarial e aponta medidas para a busca e manutenção do equilíbrio financeiro e atuarial.
- **Plano de benefícios:** o conjunto de benefícios de natureza previdenciária oferecidos aos segurados do RPPS, segundo as regras constitucionais e legais, limitado às aposentadorias e pensões por morte.
- **Plano de custeio de equilíbrio:** conjunto de alíquotas normais e suplementares e de aportes, discriminadas por benefício, para financiamento do Plano de Benefícios e dos custos com a administração desse plano, necessárias para se garantir o equilíbrio financeiro e atuarial do plano de benefícios, proposto na avaliação atuarial.

- **Plano de custeio vigente:** conjunto de alíquotas normais e suplementares e de aportes para financiamento do plano de benefícios e dos custos com a administração desse plano, estabelecido em lei pelo ente federativo e vigente na posição da avaliação atuarial.
- **Projeções atuariais:** compreendem as projeções de todas as receitas e despesas do RPPS, considerando o fluxo atuarial dos benefícios calculados pelo regime financeiro de capitalização, os benefícios calculados por capitais de cobertura e os benefícios calculados por repartição simples, em caso de Fundo em Repartição e benefícios mantidos pelo Tesouro e taxa de administração.
- **Relatório da avaliação atuarial:** documento elaborado por atuário legalmente habilitado que apresenta os resultados do estudo técnico desenvolvido, baseado na NTA e demais bases técnicas, com o objetivo principal de estabelecer, de forma suficiente e adequada, os recursos necessários para a garantia do equilíbrio financeiro e atuarial do plano de previdência.
- **Relatório de análise das hipóteses:** instrumento de responsabilidade da unidade gestora do RPPS, elaborado por atuário legalmente responsável, pelo qual demonstra-se a adequação e aderência das bases técnicas adotadas na avaliação atuarial do regime próprio às características da massa de beneficiários do regime e aos parâmetros gerais estabelecidos neste Anexo.

• **Regime financeiro de capitalização:** regime no qual o valor atual de todo o fluxo de contribuições normais e suplementares futuras acrescido ao patrimônio do plano é igual ao valor atual de todo o fluxo de pagamento de benefícios futuros, fluxo este considerado até sua extinção e para todos os benefícios cujo evento gerador venha a ocorrer no período futuro dos fluxos, requerendo o regime, pelo menos, a constituição:

a) de provisão matemática de benefícios a conceder até a data prevista para início do benefício, apurada de acordo com o método de financiamento estabelecido; e

b) de provisão matemática de benefícios concedidos para cada benefício do plano a partir da data de sua concessão.

• **Regime financeiro de repartição de capitais de cobertura:** regime no qual o valor atual de todo o fluxo de contribuições normais futuras de um único período é igual ao valor atual de todo o fluxo de pagamento de benefícios futuros, considerado até sua extinção, para os benefícios cujo evento gerador venha a ocorrer naquele único período, requerendo o regime, no mínimo, a constituição de provisão matemática de benefícios concedidos para cada benefício a partir da data de concessão do mesmo.

• **Regime financeiro de repartição simples:** regime em que o valor atual do fluxo de contribuições normais futuras de um único exercício é igual ao valor atual de todo o fluxo de benefícios futuros cujo pagamento venha a ocorrer nesse mesmo exercício.

• **Resultado atuarial:** resultado apurado por meio do confronto entre o somatório dos ativos garantidores dos compromissos do plano de benefícios com os valores atuais do fluxo de contribuições futuras, do fluxo dos valores líquidos da compensação financeira a receber, menos o somatório dos valores atuais dos fluxos futuros de pagamento dos benefícios do plano de benefícios, sendo superavitário, caso as receitas superem as despesas, e, deficitário, em caso contrário.

- **Segregação da massa:** a separação dos segurados do plano de benefícios do RPPS em grupos distintos que integrarão o Fundo em Capitalização e o Fundo em Repartição.
- **Serviço passado:** parcela do passivo atuarial do segurado correspondente ao período anterior a seu ingresso no RPPS do ente, para a qual não exista compensação financeira integral, e, para os beneficiários, à parcela do passivo atuarial relativa ao período anterior à assunção pelo regime próprio e para o qual não houve contribuição para custear esses benefícios.
- **Sobrevida média dos aposentados e pensionistas:** representa a sobrevida média da tábua de mortalidade na data da avaliação atuarial e expresso em anos dos aposentados, pensionistas vitalícios e da duração do tempo do benefício das pensões temporárias.
- **Superavit atuarial:** resultado positivo apurado por meio do confronto entre o somatório dos ativos garantidores dos compromissos do plano de benefícios com os valores atuais do fluxo de contribuições futuras e do fluxo dos valores líquidos da compensação financeira a receber, menos o somatório dos valores atuais dos fluxos futuros de pagamento dos benefícios do plano de benefícios.
- **Tábuas biométricas:** instrumentos demográficos estatísticos utilizados nas bases técnicas da avaliação atuarial que estimam as probabilidades de ocorrência de eventos relacionados de determinado grupo de pessoas, tais como: sobrevivência, mortalidade, invalidez, morbidade, etc.

- **Taxa atuarial de juros:** é a taxa anual utilizada no cálculo dos direitos e compromissos do plano de benefícios a valor presente, sem utilização do índice oficial de inflação de referência do plano de benefícios.
- **Taxa de juros parâmetro:** aquela cujo ponto da Estrutura a Termo de Taxa de Juros Média - ETTJ, divulgado anualmente no Anexo VII desta Portaria, seja o mais próximo à duração do passivo do respectivo plano de benefícios.
- **Valor atual das contribuições futuras - VACF:** valor presente atuarial do fluxo das futuras contribuições de um plano de benefícios, considerando as bases técnicas indicadas na NTA e os preceitos da Ciência Atuarial.
- **Valor atual dos benefícios futuros - VABF:** valor presente atuarial do fluxo de futuros pagamentos de benefícios de um plano de benefícios, considerados as bases técnicas indicadas na NTA e os preceitos da Ciência Atuarial.
- **Viabilidade financeira:** capacidade de o ente federativo dispor de recursos financeiros suficientes para honrar os compromissos previstos no plano de benefícios do RPPS.
- **Viabilidade fiscal:** capacidade de cumprimento dos limites fiscais previstos na Lei Complementar nº 101, de 04 de maio de 2000.
- **Viabilidade orçamentária:** capacidade de o ente federativo consignar receitas e fixar despesas, em seu orçamento anual, suficientes para honrar os compromissos com o RPPS.

1.2. DEFINIÇÕES

- **Ente federativo:** a União, os Estados, o Distrito Federal e os Municípios.
- **Regime Próprio de Previdência Social - RPPS:** o regime de previdência instituído no âmbito da União, dos Estados, do Distrito Federal e dos Municípios até 13 de novembro de 2019, data de publicação da Emenda Constitucional nº 103, de 2019, que assegure, por lei, aos seus segurados, os benefícios de aposentadorias e pensão por morte previstos no art. 40 da Constituição Federal.
- **Segurados:** os segurados em atividade que sejam servidores públicos titulares de cargo efetivo, membros da magistratura, do Ministério Público, da Defensoria Pública e dos Tribunais de Contas de quaisquer dos poderes da União, dos Estados, do Distrito Federal e dos Municípios, incluídas suas autarquias e fundações.
- **Beneficiários:** os segurados aposentados e os pensionistas amparados em RPPS.
- **RPPS em extinção:** o RPPS do ente federativo que deixou de assegurar em lei os benefícios de aposentadoria e pensão por morte a todos os segurados, mantendo a responsabilidade pelo pagamento dos benefícios concedidos, bem como daqueles cujos requisitos necessários à sua concessão foram implementados anteriormente à vigência da lei.
- **Unidade gestora:** entidade ou órgão único, de natureza pública, de cada ente federativo, abrangendo todos os poderes, órgãos e entidades autárquicas e fundacionais, que tenha por finalidade a administração, o gerenciamento e a operacionalização do RPPS, incluindo a arrecadação e gestão de recursos e fundos previdenciários, a concessão, o pagamento e a manutenção dos benefícios previdenciários.

- **Dirigentes da unidade gestora:** representante legal ou o detentor da autoridade mais elevada da unidade gestora do RPPS, e os demais integrantes do órgão ou instância superior de direção da unidade imediatamente a ele subordinados, correspondentes aos diretores no caso de diretoria executiva, ou aos cargos com funções de direção assemelhadas, em caso de outra denominação do órgão ou instância superior de direção.
- **Responsável pela gestão das aplicações dos recursos do RPPS:** o dirigente ou servidor da unidade gestora do RPPS formalmente designado para a função, por ato da autoridade competente.
- **Benefícios previdenciários:** aposentadorias e pensão por morte.
- **Cargo efetivo:** o conjunto de atribuições, deveres e responsabilidades específicas definidas em estatutos dos entes federativos cometidas a um servidor aprovado por meio de concurso público de provas ou de provas e títulos.
- **Carreira:** a sucessão de cargos efetivos, estruturados em níveis e graus segundo sua natureza, complexidade e o grau de responsabilidade, de acordo com o plano definido por lei de cada ente federativo.
- **Tempo de efetivo exercício no serviço público:** o tempo de exercício de cargo, inclusive militar, função ou emprego público, ainda que descontínuo, na Administração direta e indireta de qualquer dos entes federativos.
- **Remuneração do cargo efetivo:** o valor constituído pelo subsídio, pelos vencimentos e pelas vantagens pecuniárias permanentes do cargo, estabelecidos em lei de cada ente, acrescido dos adicionais de caráter individual e das vantagens pessoais permanentes.

- **Recursos previdenciários:** as contribuições e quaisquer valores, bens, ativos e seus rendimentos vinculados ao RPPS ou aos fundos previdenciários, de que trata o art. 6º da Lei nº 9.717, de 28 de novembro 1998, inclusive a totalidade dos créditos do ente instituidor do benefício, reconhecidos pelo regime de origem, relativos à compensação financeira prevista nos §§ 9º e 9º-A do art. 201 da Constituição Federal e os recursos destinados à taxa de administração.
- **Equilíbrio financeiro e atuarial:** a garantia de equivalência, a valor presente, entre o fluxo das receitas estimadas e das despesas projetadas, apuradas atuarialmente, que, juntamente com os bens, direitos e ativos vinculados, comparados às obrigações assumidas, evidenciem a solvência e a liquidez do plano de benefícios.
- **Taxa de administração:** o valor financiado por meio de alíquota de contribuição, a ser somada às alíquotas de cobertura do custo normal do RPPS ou outra forma prevista em lei de cada ente, para custeio das despesas correntes e de capital necessárias à organização, administração e ao funcionamento do regime, inclusive para conservação de seu patrimônio, observados limites anuais de gastos e a sua manutenção de forma segregada dos recursos destinados ao pagamento de benefícios.
- **Base de cálculo:** valor das parcelas da remuneração ou do subsídio adotadas como base para contribuição ao RPPS e para cálculo dos benefícios por meio de média aritmética.
- **Cálculo por integralidade:** regra de definição do valor inicial de proventos de aposentadoria e das pensões por morte, que corresponderão à remuneração do segurado no cargo efetivo, ao subsídio, ou ao provento, conforme previsto na regra vigente para concessão desses benefícios quando da implementação dos requisitos pelo segurado ou beneficiário.

- **Cálculo por média:** regra de definição dos proventos, que considera a média aritmética simples das bases de cálculo das contribuições aos regimes de previdência a que esteve filiado o segurado ou das bases para contribuições decorrentes das atividades militares de que tratam os arts. 42 e 142 da Constituição Federal, atualizadas monetariamente, correspondentes a todo o período contributivo, ou a parte deste, conforme regra vigente na data do implemento dos requisitos de aposentadoria.
- **Paridade:** forma de revisão dos proventos de aposentadoria e das pensões por morte aos quais foi assegurada a aplicação dessa regra, que ocorrerá na mesma proporção e na mesma data, sempre que se modificar a remuneração ou subsídio dos segurados em atividade, sendo também estendidos aos aposentados e pensionistas quaisquer benefícios ou vantagens posteriormente concedidos aos segurados, inclusive quando decorrentes da transformação ou reclassificação do cargo ou função em que se deu a aposentadoria ou que serviu de referência para a concessão de pensão por morte, desde que tenham natureza permanente e geral e sejam compatíveis com o regime jurídico dos segurados em atividade, na forma da lei.
- **Reajustamento anual:** forma de revisão dos proventos e das pensões por morte aos quais não foi garantida a aplicação da paridade, para preservar, em caráter permanente, o valor real desses benefícios, conforme índice definido na legislação de cada ente federativo.
- **Proventos integrais:** regra de definição do valor inicial de proventos, sem proporcionalização, que corresponderão à 100% (cem por cento) do valor calculado conforme inciso XVIII ou, pelo menos a 100% do valor calculado conforme inciso XIX, de acordo com a regra constitucional ou legal aplicável em cada hipótese.

- **Proventos proporcionais:** proventos de aposentadoria concedidos ao segurado que não cumpriu os requisitos para obtenção de proventos integrais, calculados conforme fração entre o tempo de contribuição do segurado e o tempo mínimo exigido para concessão de proventos integrais, calculado em dias, fração que será aplicada sobre a integralidade da remuneração do segurado ou sobre o resultado da média aritmética das bases de cálculo de contribuição com os percentuais a ela acrescidos, conforme regra constitucional ou legal aplicável em cada hipótese.
- **Contribuições normais:** as contribuições do ente e dos segurados e beneficiários destinadas à cobertura do custo normal do plano de benefícios, e as contribuições dos aposentados e pensionistas, inclusive em decorrência da ampliação da base de cálculo para o valor dos proventos de aposentadoria e de pensões por morte que supere o valor a partir do salário mínimo.
- **Contribuições suplementares:** as contribuições a cargo do ente destinadas à cobertura do custo suplementar, que corresponde às necessidades de custeio, atuarialmente calculadas, referentes ao tempo de serviço passado, ao equacionamento de deficit e outras finalidades para o equilíbrio do regime não incluídas nas contribuições normais.
- **Notificação de Ação Fiscal - NAF:** documento que instaura o Processo Administrativo Previdenciário - PAP, emitido por Auditor-Fiscal da Receita Federal do Brasil - AFRFB credenciado pela Secretaria de Previdência - SPREV do Ministério do Trabalho e Previdência - MTP.
- **Decisão-Notificação - DN:** ato pelo qual AFRFB designado pela SPREV decide sobre impugnação apresentada no PAP.

- **Decisão de Recurso - DR:** ato pelo qual a autoridade competente decide sobre o recurso administrativo no PAP.
- **Despacho-Justificativa:** ato praticado no PAP por AFRFB designado pela SPREV, homologado pela autoridade imediatamente superior e que não constitua DN ou DR.
- **Certificado de Regularidade Previdenciária - CRP:** documento instituído pelo Decreto no 3.788, de 11 de abril de 2001, que atesta, para os fins do disposto no art. 7º da Lei nº 9.717, de 1998, o cumprimento, pelos Estados, Distrito Federal e Municípios, dos critérios e exigências aplicáveis aos RPPS e aos seus fundos previdenciários, conforme previsão do inciso IV do art. 9º dessa Lei.